朝鮮日報 朝刊
本紙朝夕刊十二面
發行兼編輯人 方應謨
印刷人 金益濟
發行所 京城府太平通一丁目六一 株式會社朝鮮日報社

美月 月仙 票 燒酎의大王 年釀造高八万石

社說

馬洞세멘工場 煤煙問題

……紛爭防止의根本策을樹立하라……

一

얼마前 沙里院附近馬洞에잇는 淺野田세멘트會社 對 附近에居住하는 二千餘住民間에 생긴 爭議事件은 圓滿解決을 지지못하고 問題는 漸次로 惡化되고잇드니 마침내 十九日에는 百餘住民의 同會社襲擊事件과 五十餘名의 檢束者까지 내인 不祥事件까지 誘起하고말엇다。問題의 發端은 同會社工場으로부터 發散하는 煤煙과 塵埃때문에 附近一帶住民의 保健上또는 農作物에對한 被害가 만허 오래前부터 住民一同은 同會社의善處를 要請하여왓는바 會社側에서는 防塵裝置를 設置하자면 二年의時日을 要하니 그때까지 每年五千圓의 賠償金을 支拂할것을 提案하엿스나 結局 兩方의 妥協不調로 今回의 不祥事件을 惹起하게된것이다。工場對 住民間에 發生하는 如斯한 種類의 紛爭事件은 非單馬洞一隅에만 局限된것이아니라 最近各處에 大工場이 勃興함에 伴하야 全朝鮮到處에서 이와 近似한事件을 往往發見하게되는바 今回馬洞事件의歸結如何는 一地方에 局限된問題라기보담도 社會全體에 重大關心을끄는 問題로 其歸趨如何는 特히 吾人의 注目을 惹起하는 바이다。

二

公正한立場에서 今回事件의責任所在를 究明해볼때에는 勿論 暴力에 訴한 馬洞當事住民의輕擧를 責하지 안흘수업다。問題가 아모리 二千住民의 生活에 關係되는 重大問題일지라도 其志向한바目的이 아모리 大衆의 利益을 爲한것일지라도 一時感情에사로잡혀 手段과方法의 選擇을 그릇칠때에는 累를 一般大衆에게 끼치게되는同時에 社會의同情을 일코 誤解를사게되는 惡結果를 招致하기쉬운것이다。그러타고해서 會社自體가全然 今回事件의 責任으로부터除外되는것은 아니다 會社當局은 應當 數次에亘한 住民의 陳情으로 그들의不平을 認識하엿슬것이며 年五千圓의 賠償을提議한것으로보아 住民의 被害가多大한것도 是認하엿다 그럼에도 不拘하고 同會社는 좀더 誠意잇는態度를 表示하지안코 荏苒時日을 遷延한것은 大財閥의 背景을 밋고 傲慢하게도 數千住民의 要求를 無視한 行爲라는非難을 免치못할것이다。萬一에會社로서 問題發生當初에 住民에게 誠意를 表示하고 適切한 對策을 講究하엿더면 今回의事件과가튼 不祥事를 未然에 防止하엿슬것이아닌가。

三

끝으로 今回馬洞에서 이러난 세멘트會社對住民間의 紛爭이 不知不識間에 發生한 突發事件이 아니요 數個月前부터 抗議를繼續하여오든事件임에도 不拘하고 이 問題를 未然에 防止치못한 責任은 當局도 今回事件의 責任으로부터 一部를 免할수업는것이다。今般問題는 其性質上 個人과個人間의 紛爭問題가아니라 大會社對 二千住民間의 問題이만큼 當局에는 多分의 社會的要素를 內包하여잇는 關係로 그緩和如何에 依하여서는 直接 群衆心理에 影響을 及할 可能性을띠고 엇섯는것이다。監督當局으로서 超然한立場에서 事件의 結果만을 注視하지말고 한거름나아가 民衆과 接近하야 그들로 [illegible] 려하는 態度로 問題發生當初에 調停과 斡旋을 [illegible] 하엿던들 수 [illegible] 諸事件과가튼 不祥事를 惹起치 안코 兩方이 滿足할만한解決을 지어슬지도 모를것이아닌가?

四

이미 지나간일은 如何히 할수도업다 今後라도 그問題를如何 [illegible] 民衆은 年五千圓으로선 [illegible] 안되고 [illegible] 하나를 [illegible] 한다 會社에서는 이미 二年間 一萬圓支出을 [illegible] 엇스니 [illegible] 方法을取하야 [illegible] 한 支出을 하여야할것이다。이 곳 會社當局 [illegible] 分한 考慮를 促하는바이다。

徐州會戰第二段階

南北兩軍鉾鋒을轉換

追擊包圍陣을益益增强

【上海二十日發同盟】 徐州外廓要害를 攻略한 北上軍○○部隊及南下軍○○部隊는 今日早曉를期하야 一齊히 行動을이르켜 鉾先을轉하야 果敢한 敗敵의 追擊戰으로 移行하엿다 徐州와 津浦線上의 戰鬪에서 慘敗를맛난 敵大集團은 北、西、南의 退却路線을 全部我鐵壁의 包圍陣에싸여 昨日朝來東南方으로 血路를打開하고 敗走하기始作하엿다 津浦以東、隴海線東段以南의 鐵路는 敗敵으로 充滿되여 慘憺한 行列은 數十隊로 갈려 絶望의深淵으로 逃亡한다 一擧에 徐州를攻略한 我軍의 優勢한 戰鬪力과 作戰優越性은 ○○의敵을窮地에 모라녓코 그물에싸인 支那兵을 一兵이라도 남지안케하려고 安徽、江蘇兩省에 亘한 湖沼地帶로向하야 包圍的壓力을 益益增大하고잇다 如斯히하야 今二十日早朝來 南部戰線은 局面一轉하야 殲滅하려하는 敵軍隊우에 作戰의 重點이集注되여 徐州會戰은 二十日로써 第二段階에入하게되엿다

【徐州二十日發同盟】 十九日午前九時西南方으로부터 徐州로 肉迫한 北上軍先遣隊의 西門入城과서로前後하야 南下한 ○○部隊도 徐州西北側의 山岳陣地九里山一帶의 敵陣을突破하고 亦是西門으로부터 徐州로 入城한後 서로協力하야 大追擊을하야 徐州를버리고 潰走하는 東南方江蘇、安徽兩省一帶地區로 敗退하고잇는敵에對하야 徹底的打擊을加하려하고잇다 卽 ○○部隊는 一擧에 徐州東側의敵을追擊하야 南下猛追擊으로옴겨 北上南下兩部隊의 協同作戰으로 此等敗殘兵을 各方面으로包圍하야 津浦隴海兩線間地區로 조금식包圍圈을挾少하면서 至今엔全혀甕中의鼠가된 敵의遁走軍에對하야 文字그대로 殲滅의大鐵槌를企圖하고잇다

渡河後最初의 激戰을 展開하며 城內에엇던二十三、百四十一의 兩師를 거의殲滅케하야 敵에게死體一千捕虜二百의 致命的打擊을주고 十五日午後四時 曹州城으로入城하엿다 이가티敵은第一第二線모두我軍에게 蹂躙되여 今後는 最後의

空軍徐州附近의 敵密集部隊를猛爆

【○○二十日發同盟】 今朝我飛行隊의 田中、上田、前島、衣川、釘宮、神崎、竹田의各精銳○○機는 朝霧를뚤코 徐州南方珠園及 隴海線 新安鎭南方의 宿遷上空에 나타나 彷徨하는敵密集部隊에 對하야 十數回에 亘한 反復爆擊을 行하야 一萬五千의 敵을 爆擊의犧牲이되게하엿다 他의 一部는 隴海線上의 各軍事施設及 軍事機關을 爆破하고다시 停車中의 貨車十數輛을粉碎하엿다

陸軍荒鷲 六萬敵을爆擊

【○○基地二十日發同盟】 陸軍飛行隊前島、神崎、上田各部隊○○機는 赤陽에銀翼을 빗내이면서 徐州南方山岳地帶上空에날라 徐州戰線으로부터 珠園附近에 潰走하여온 敵約六萬을 大爆擊하얏다

曹州城占領詳報

【內黃二十日發同盟】 蔣介石라인 遮斷을目標로하고 去十二日午前二時月明을 利用하야 第一防備陣인 大黃河의 敵前渡河를 敢行한 我精銳部隊는 破竹의勢로써 南方으로殺到 敵을急追하야 黃河이남已는中을 一日平均八十里의 强行軍으로進擊한바 十三日夜부터 十四日朝에亘하야 曹州前方平安店의 敵二十三師와 遭遇하야

徐州陷落報에 南總督天機奉伺

各方面에도祝電

徐州陷落의 快報를 接한 南總督은 二十日天機奉伺及 慶祝의 賀報를 左와如히 發하엿다

◀宮內大臣에게

交通의 要衝으로 蔣政權이全力을 傾倒한 徐州陷落의 報를 接하고 참으로 慶祝不堪하는바로 삼가 天機를 奉伺한다

右御執奏를 乞함

◀參謀總長宮殿下御附武官에게
軍令部總長宮殿下御附武官에게

交通의 要衝으로 蔣政權이全力을 傾倒한 徐州陷落의 報를 接하고 이에 依하야 今次聖戰의 使命은 一層成果를 거두운것으로 中外에 미치는 影響은 頗히 甚大하다 이는 勿論 御稜威의 所致이겟지만 忠勇義烈한 將兵이잘 困苦缺乏에 堪하야 奮戰한 皇軍의 威武를 發揮한 賜物이라 茲에 衷心으로 慶祝의意를奉表한다

右言上을乞함

그리고 右와 同時에 陸海軍大臣及 第一線各指揮官에게 各其祝電을 發하엿다

滿洲國皇帝陛下 御祝電

【新京二十日發同盟】 宮內府發表 =滿洲國皇帝陛下께옵서는二十日 日本 天皇陛下께 奉對하야 徐州大會戰의 戰捷으로 御祝電을 發하시엇다

伏見總長宮殿下 御祝電發送

【東京電話同盟】 伏見軍令部總長宮殿下께옵서는 徐州作戰의 成功에對하야 及川支那方面艦隊司令長官、寺內、畑兩軍司令官에게 二十日 御祝電을發하셧다

徐州大勝에對한

小磯朝鮮軍司令官談

今次徐州會戰은 蔣介石이 乾坤一擲從來의 頹勢를 挽回코저 企圖한 一大勝負로써 七年의日子를費하야 構築한 徐州附近의 堅固한 設備陣을 據點으로하야 四十數師의兵力을 集結하야 內線作戰을 實施하엿슴에 끄치지안코 本作戰을 容易케하기爲하야 全軍을動員하야 各方面에서 牽制策戰을試한 今次支那事變中 最大의 會戰이다 此에對하야 皇軍은 頗히寡少한兵力으로써 南北兩方面으로부터 分進合擊 指揮官의 妙를 發揮하야 外線作戰의 眞面目을 發揮하야 萬難을排除하고 果敢히 作戰開始以來僅히三旬에 頑敵을 殲滅하야 敵陣을 屠하고 皇軍의 威武를 中外에 宣揚하엿다 이것은 元來 大御稜威의 所致이나 그러케 한바요 또한 皇軍의 [illegible] 이 이러한 戰果를 가져오게한 것이다 [illegible]

中樞院會議 戰勝祝電可決

徐州陷落의公報는 二十日午前十時總督府에 入電이잇섯는바 때마침 中樞院本會議가 開催中이여서 統裁인大野政務總監은 即時 이快報를 出席者一同에게披露하는同時에 出征陸軍總指揮官에對하야 感謝와祝意를 表하는祝文을 草하야 이를諮問한바 滿場一致로可決되여 即時로 中樞院의名義로 第一線現地에 打電하기로 可決하엿다 그리고中樞院會議에出席中인 顧問參議一同은 昨十九日京城에 參集하는同時에 朝鮮神宮에 參拜하고 皇軍의 武運長久를 祈願한後 龍山陸軍病院으로 白衣勇士들을 慰問하야 感激이아직새로운이날 徐州陷落의快報를接한參議一同의기쁨은 大端하엿다 無意識的으로 議場內는歡喜와感激으로緊張된 雰圍氣에싸여 臨席中의南總督도 매우 感動한바 當日休憩中 스스로 記者團과 會見하고 右의 情景을紹介하야 『昨日一同이 精神的인 行動을取한그直後에 接하게된 徐州陷落의報가 들어왓는데 더욱 그것이會議中에 들어오게된것은 무삼因緣이 잇는것가티 생각된다 中樞院各員의 眞心이 第一線에通하엿는것이다』하고 感激의비출보엿다

徐州는어덧스나 包圍戰은終末을짓지안헛다

畑最高指揮官談

【○○에서二十日同盟特派員發】 當日 指揮官의柔和한 顔面에는 世界戰史에도 드믄 廣大한 包圍殲滅戰을 徐州平原에서展開하고잇는此際 畑最高指揮官은 戰線將兵諸士에 代身하야 感謝와 會見하엿다

着任以來 ○○고 고요하나 强力한 一言一言은 [illegible] 戰當에서 軍服이 기념을 발한다 [illegible] 도더지지안코作戰 指揮에當하기數十日 徐州陷落의 入城式이擧行되는 二十日朝九時半비로서 靑葉의 戰舍前庭에나와記者團과 會見하엿다

[illegible] 豫定대로 徐州는 陷落되엿다 나로서는 [illegible] 이잇다 그러나 事實은 [illegible] 將官殿下를 奉始하야 松井、柳川兩將軍의 武勳을 單純히 내가繼承한데 不過하는것으로 훌륭한戰果는 畢竟 各部隊 將兵諸士의 一死奉公하려는 念願에 依來된것이다 이點을 我等은衷心으로 感謝하야마지안는다 世界戰史에 일홈높긴 단넨베르히、로즈 의 一大包圍戰도 地域과 戰果에잇서 數千里에亘하는 今回의 徐州大會戰의 比가아니다 萬全을期할 準備와 마음을 한결가티한將兵의 協力으로써 비로서 如斯히 큰戰果를 어든것이다 그리고 또 皇軍만이 成就할수잇는 大事業이다 支那軍은 强制的으로 兵을모아 頭數만 만흔 軍隊를配備하엿스나 徐州戰에잇서서도 其裝備는 極히 劣惡하고 雜軍과 如한것은 半數가 武器를갓지안헛다 徐州는 어덧스나 包圍戰은 아즉 終末을 告하지안헛다 我軍에게包圍된殘敵은 [illegible] 로 일어더니 完全한殲滅도 잇는困難이다 이것을 잡지안허서는안된다 그리고 勝利라고 떠드러서는안된다 我等은 다음의戰爭을 進步시키지안흐면안된다 호프·스테포·엔드·점프로호프는 徐州戰이나 스테프엔드점프는 漢口나 重慶或은 昆明일지도모른다 皇軍의使命은 平和破壞者인 蔣介石政權을 擊滅함에잇다 다시말하거니와 今次의聖戰은 오직 前進이잇슬뿐이다 (寫眞은 畑大將)

蘭封、開封附近에

敵卅個師兵力集中

外國通信員報道

【北京二十日發同盟】 支那軍에從軍한外國通信員의 情報에依하면 支那側은 徐州敗戰의 汚名을雪하기爲하야 隴海線蘭封、開封間에兵力을 集中하야 開封蘭封附近一帶의 平野는 支那兵으로充滿되엿는데 其數는 三十個師에 達한다고 報道된다

陸軍荒鷲 開封을急襲

【濟南二十日發同盟】 陸軍飛行隊○○機의一部는 二十日午前隴海線開封을急襲하야 爆彈의 비를 퍼붓고 停車中의二個列車를 粉碎하엿다

國籍不明의怪飛行機

昨曉九州上空에出現

徐州陷落의此際、支那機의作戲인듯

不穩檄文多數를空中撒布

【熊本電話同盟】 二十日午前四時頃 熊本縣 宮崎縣兩縣下에 國籍不明의 飛行機一機가 出現하야 約一時間後에 太平洋上에機影을 감추엇다 飛行直後 熊本縣 球磨郡四浦村、多良木村、湯前地村 椎葉山奧 宮崎縣 高島附近에 反戰비라多數가 撒布되여잇는것을 發見한 故로 縣特高課에서는 直時海援 各縣及西部防衛司令部監視哨網과 連絡을取하야 大活動을開始하엿는데 目擊者의談에依하면 右飛行機는 白色『다그라스』型으로 發見되엿다 赤色『비라』는『日本勞働者諸君에게告함』이라고 題하야 越越한 反戰的 아지文句를 羅列한 長文의것으로 撒布된 現場을 目擊한者는 업스나『비라』의 撒布된 場所가 右飛行機의 코-스』와 大槪 一致한 것과 또『비라』가 樹上에도 散見된것等에 依하야 右飛行機의 撒布한것이나 아닌가하고 推定된다 또同飛行機의 正體에 對하야는 아직的確키는 判明치 안흐나 撒布된『비라』의 內容으로보아 支那飛行機가 아닌가하고 보이여 我前線部隊의 徐州攻略戰에 興奮되여잇는 現地方民은 異常에 가튼 國內撹亂戰術을 一笑에 付하고 何等人心에 動搖는 업다

陸相長期戰決議表明

【東京電話同盟】 徐州陷落後 江蘇、安徽、河南의 三省境界에 亘하야展開된 大殲滅戰은 日一日 激烈하야 [illegible] 最後的勝利把握에 備하는 共同체의 指揮의 卓越、訓練의 精到、第一線將兵의 不眠不休、盡忠報國의 赤誠에 基한 奮戰力鬪와、銃後國民의 熱烈한 後援의 선물로 참으로 感謝感激할을 不堪하는 바이다 茲에 徐州會戰의 大勝에 當하야 一言所懷를 披瀝하야 大方의 參考에 資하는 터이다 又는 鋒鏑에 負傷한 幾多將兵에 對하여서는 衷心의 敬意와 同情의 念을 禁할수없는 바이다 대저 本會戰은 其規模雄大에 잇서서 奉天會戰을 凌駕하고 政戰略上 重大한 意義를 가진다 이다 卽 戰勝結果 敵野戰軍의 精銳를 粉碎하야 其再建을 困難하게하야 써 國民政府의 運命을 더욱 窘縮시키게 되는 것은 勿論、北支、中支를 地理的으로 接續시켜서 帝國의 國策인 兩政權의 完全한 提携를 促進하는 同時에 隴海、津浦의 兩鐵道를 掌握하야 皇軍의 戰略的運用을便利케하고 政戰兩略의 一致를 實現하게된것은 참으로慶賀不堪하는바이다 그러나 이로서 對支作戰의 終局을 본다고 하기는 早計이다 今次征戰의目的은 實行을 妨害하는 前途에 아직도 幾多의 難關이 잇슬 것이다 아니라 國際情勢의 機微 亦 油斷을 不許하며 國民은 自重하야 一段의 緊張으로써 國力의 培養에 努力하여야 할것이다

蘇聯의浮船渠

軍用에使用?

【新嘉坡情報】 當地에서 新嘉坡로부터 接手한 情報에 依하면 蘇聯의 極東에 回航中인 大浮船渠(六、〇〇〇噸)은 去十五日에 新嘉坡를 通過하야 海參威에 向하엿다한다 同船渠는 曾者海參威에 回航되여 目下 사베트豫에 配置就役中인 船渠와 同樣으로 黑海니코라예프 造船所에서 建造된것인데 現航行中인 二隻의 大型鐵船(五〇〇〇噸)은 貨物汽船(五〇〇〇噸)二隻에 曳航되여온다 海參威到着後는 곳 潛水艦에 回航되여 海參威修理에 使用할것이라고 蘇聯當局은 說明하고잇스나 船渠의 規模及裝備로보아 이 것은 所謂 軍用에 回航되여 兵用에 使用될것으로 보인다 그러고 軍事的 見地에 보아서 太平洋方面에 한 모양으로 注目되며 나가게 보인다

薛山에進出

【北京二十日發同盟】 大運河를渡河하야 隴海線을 突破하고 急進中의 我軍은 運河로의 錯雜된地區로 前進을 繼續하야 殘存한敵을 擊破한後 二十日薛山에 進出하고 그리고 快速部隊는 津浦線南段의 要衝宿縣 東北方十里內外의 地點으로 急進하는中이다

【○○에서 杉山陸相은二十日午後四時省內에서 記者團과會見하고 어제는 그물을 完全히치고 어느지가 잇섯다 徐州가튼것은 問題가아니다 그러나 크기는 큰 網이다 그리고 퍽만히모엿다 이것을 걷도록 모두그물속에든 것이 지남기지안코 모두그물속에 [illegible] 어가 漢口에서 逃亡하야 어디로가던가 조처갈作定이다 이라고 長期戰의 구든決意를 表明한다 그리고 大本營에서는 大殲滅戰의 戰果가 判明되는대로 光輝잇는 戰果를 上聞에 奉達케하려고 準備를 整備하고잇다

敵機十臺擊墜

支那機臨淮關空襲

【石家莊二十日發同盟】 二十日午前七時黃河를 渡河한 我○○部隊가 隴海線蘭封東方地區를 進擊하든中 突然其上空에 蘇聯E十五型十機가 出現하자 이것을 보고 卽時出動한 我軍三機와 地上部隊의 應上에서 壯烈한 空中戰을 展開하엿다 我空軍精銳의 果敢한 射擊에 敵機는 모두 臺墜 地上에 擊墜된 것이 全部火를 吐하고 燒失되엿다 其中에 臺墜는 地上에 擊墜당하야 『全機擊墜』라는 勳章과 同樣 美談을 남기엇다 [illegible]

【○○基地二十日發同盟】 二十日午後二時三十分頃 敵機數機는臨淮關을 空襲하야 爆彈十數個를 投下하엿스나 모두田中에 落下하야 我方에는 損害업고 敵機는 地上砲火를 맛나 遁走하엿다

今日本紙朝刊 夕刊合十六面

夕刊後市況 二十日

◆各地 期米 後止◆

	當限	中限	先限
大邱	三·五	三·六	三·三
釜山	—	三·六	三·七
群山	—	—	三·六
木浦	—	三·八	三·四
下關	—	三·八	三·八
名古	—	—	三·八

◆各地 商品 後引◆

	當限	先限
大阪棉花	—	三五·五
大阪人絹	一七·二	四·四五
福井人絹	一七·三	一七·三
橫濱生絲	六六〇	六七〇

당신의어린이들의 胃위腸장藥약 베-비-散

小兒健胃整腸劑 ベービー散

어머님의 에기네들中에 胃腸을傷하야食慾이업고、泄瀉하는분은계시지안습니까。

貴下는에기네의胃腸藥ベービー散을아르시는지오? ベービー散은에기네를에게만使用하는胃腸藥으로서 今回에發賣한最新藥이오。많은多少專門的이되나安心하시고에기에게服用시키기爲하야本劑의內容을公開하겟습니다。

ガルコン……タンニン酸ゼラチンとベンツオナフトール라는二種藥이化學的으로結合한藥인바タンニン酸ゼラチン은徐徐히泄瀉를고치게하는作用과 泄瀉로因하야惹起한腸粘膜의腐爛을防止하는作用이잇습니다。從來의泄瀉治療藥은此를急히고치게하는藥이엿스나泄瀉를急히고치게하는것은極히危險한것입니다。

의그러나고하면泄瀉를하는때에는반드시이腸속에惡한物件이잇는것인바急히泄瀉를고치게하면腸속에는언제까지든지惡物이殘在하야身體를爲하야나븐結果를惹起하는수가종종잇습니다此等事를생각하면タンニン酸ゼラチン은徐徐히泄瀉를고치게하는藥이라고말할수잇습니다

ベンツオナフトール는腸內의惡物을消毒하는作用이잇습니다。

アルシリン·ワイス……腸內의惡物을吸着하고病原菌을殺滅하는作用이잇는同時에泄瀉를徐徐히고치게하는作用이잇습니다。

チアスターゼ……胃의消化力을補助하야消化不良을治療하는作用이잇습니다。

マグネシア……チアスターゼ의消化力을强케하는作用이잇습니다。

コリゲン……ビタミンB와アミノ酸을包含하엿습니다。여쭐것도업지마는ビタミンB와アミノ酸은榮養劑로使用합니다。胃나腸을傷하면반드시榮養이나뻡니다。어가른때에는ビタミンB와アミノ酸이꼭必要합니다。

ベービー散은以上의藥品을責任잇는藥劑師가調製한藥劑인바小兒專門의健胃整腸劑로서實로優秀한藥입니다。時候가조화지는데따라胃腸病도增加합니다 사랑스러운에기네가될수잇는대로病에걸리지안토록 注意에注意를더하십시오。

ベービー散은다음과가튼病에效力이잇습니다。

一、小兒가急히泄瀉하는때又는恒常軟便을보는境遇
二、大便이냄새나고、거픔이나는粘液이混合하는때
三、에기가食慾이업는때
四、먹는것을吐하거나消化되지아니한大便을보는境遇

藥價 參包入 二十錢 五包入 三十錢 九包入 五十錢 二十包入 一圓

發賣元 株式會社 新井藥房 京城府南大門通二丁目
代理店 朝鮮賣藥株式會社 京城 金町二丁目 株式會社 同和藥房 京城府和町

全國藥店에잇습니다品切時에는直接發賣元又는代理店에注文하시오

强力殺菌 滲透療法 皮膚チヤージ 치-쨔

버짐、무좀、땀띠、음낭습진 쇠버짐、신발에다친데 가려운皮膚病의良藥
廿錢、卅錢 五十錢、一圓 全身用 五圓
全國有名藥局에잇슴

徐州陷落祝賀行事 今日一齊히擧行

午前中에는爲先奉告祭擧行 坊坊曲曲에戰捷色

완강한제하고 자랑하든 서주(徐州)도이십일로써 완전히우리 황군장병의 무위에 따라함락되고 말엇다 따라서 총독부에서는 이십일을 기하여 이러사려 전첩을 기념하고저 전조선 일제히 「서주함락축하행사」를거행하기로되어 이뜻을 이십일저녁각도지사에게 전보로 통첩을 발송하엿다 그리고이날은 오전 에는기하여 일분간조선안 민중은 누구나자기자리서 묵도를밧치고 서주대회전에 「호국의화」로 저러진 충용의령의 영령에 대하여심심한 조의(弔意)를표하기로 결정다시 오전열한시반부터는 조선신궁에서 남총독 대아전으로총감을 비롯하여 총독부 각국과장 기타관민유지 참렬아래 서주함락봉고제를집행 그리고 경성부에서는 오후한시부터는 기행렬을 거행할터인데 전기두가 행사에대하여 남총독은총독부에서 각각례를밧기로되엿다

京城府祝賀節次

완미한 지나군이 최후의 전투로 지키고잇든 서주(徐州)도 드디여 황군의 위력에는 함락의운명을 면할수가업서 십구일 이를 완전공략한 아군은 그의 사적인성실을 마치는데 총독부에서는 오늘 이십일 그전승축하행사를 전조선적으로 거행하게되엿다 경성부내에서는 오전아홉시부터 경성신사(京城神社)에서 오전열한시반부터는 조선신궁(朝鮮神宮)에서 각각전승봉고제(戰勝奉告祭)를 거행하고 오후열시반부터는 경성부와 경성 상공회의소 공동주최로 조선신궁봉찬전(奉贊殿)여광장에서 관민합동대축하회를 열게되엿다 또오후한시반 부터는 부내초등학교아동과 중등여학교생도가 총동원이되여 기행렬(旗行列)을 하고 오후여덟시부터는 남자중등학교이상의 생도가 전부동원되여제등행렬을할터이다

報國機命名日에 入場者順路를制限

이십일일오전열시부터 여의도경성비행장에서 성대히 거행되는 경기도민의헌금으로 해군에 헌납되는 보국해군기 네기의명명식에는 관람자가 수만에달하야 교통이 복잡할것이어 예상되므로 도경찰부에서는 당일의 교통을 다음과가티 제한하야 사고를미연에방지하기로 되엿스므로 일반관람자는 어제한대로 통행하기를바란다

1、團體의入場退出者順路

가、團體로서 京城方面에서入場하는때에는 電燈軌道電車終點으로부터 右로돌어가 總督府燃料硏究所前으로부터 鐵道線을下로나가北西이漢江沙原으로 汝矣島에이르러 入場할일 退出할때亦同

나、團體로서 永登浦方面으로부터入場할때에는 府永登浦出張所뒤로부터 漢江沙原을건너 入場할일 退出할때亦同

2、一般步行者의入場退出順路

團體以外의步行者의 入場退出도 前記團體에準함 但京電軌스로갈때에는 飛行場入口停車場에서 降車하지안코 府出張所뒤에서下車하야 入場할일

3、自動車로의入場退出順路

自動車는 京仁街道飛行場入口뻐스停留所로부터 洗越을지나 入場할일 但午前九時三十分부터 同十時까지 約三十分間은 飛行場으로부터 逆行하야 自動車에限하야 一時運行을禁함 도本區間은 道路狹隘하야 步行者와自動車의 倂行이危險함으로 步行者는 一切通行치못한다

兵庫丸 閘門에衝突 仁川埠頭의珍事故

【仁川支局電話】이십일 오후일곱시반쯤되여 신호잔교회사(神戶棧橋會社)에 선적(船籍)을둔 병고환(兵庫丸)ㅡ천사백칠십톤ㅡ이 회물자동차를 가득실코 인천부두 갑문(閘門)에 드러오려고할지음 잘못이 열기도전에전기 병고환의 기관수 대천(大川)의 잘못으로 충돌되여 인천항구가 열린 이십년이래의 진기한사고를 이르킷는데 원인과손해는 방금조사중이다

比島拳鬪招聘戰 朝鮮軍有利

近來稀有의熱戰期待

拳鬪豫想 高鳳梧記

南海의선나라 比律賓拳鬪選拔軍招聘 國際對抗戰은 全朝鮮아마튜어拳鬪聯盟主催와 本社後援아래 今廿一日午後三時半부터 京城運動場에서 擧行하기로되엿다 比島軍은 어미大阪에서 全日本軍과 對戰하야 三對二로敗하엿고 東京에서는 全關東軍에게 四對一로 苦戰를하엿스나 名古屋에서 中部代表軍과의 對戰에 四對一로 堂堂히勝한後 京都에서는 無勝負로마치고 京城에서 第五次로 어번遠征의最終戰을行하기로되엿다

比島全軍의 熱意를드건데 朝鮮全國의現勢力이 東京、大阪等地보다 絶對하다는것을 知悉한一行은 死力을다하여서라도 全朝鮮軍과의 一戰에制勝하야 本國에 가저갈『名譽의勝物』로삼겟다는 구든決心을 품고잇다한다 이에 各級의槪略한 選手紹介와및豫想을 披瀝하려고한다

【플라이級】

페레리아(나쇼날大學)梁政模(東拳)

▼…페레리아君은 金比島學生 플라이級選手權과 一般플라이級選手權을차지한 猛者이다 大阪에서洪君(立敎)을 判定으로 이것고 名古屋에서 定山君을 一蹴하엿스며 東京에서 伊藤君에게 判定으로惜敗하엿는데 京都에서는 右手負傷으로實重한朝鮮軍파의 決戰를위하야休養하고 出戰치안헛다 君의特技는左右『혹크』와『어퍼컷』에威力이잇고 比島選手의 獨特한『카운터-부로-』에妙味가잇다 어와對할 梁政模君은 東拳에서자라난 新銳로서 對外的게임은 이번이 處女舞臺이만큼 未知數이나 君의『원투·스트레-트』는 非凡한『펀취』를 가지고잇스며 플라이級으로서는 보기드문『굴레이어-』이다 始終『러쉬』하야『인파잇』으로 三라운드까지나아간다면 梁君에게勝算이잇다고 보나 試合經驗이만흔『페레리아』君이 果然어떠한戰法으로 對峙할는지 興趣이끌一戰이다

【빤탐級】

빠로마(카루고스俱樂部)金明錫(朝拳)

▼이번對抗戰의『메인에벤트』라고도할수잇는 興味津津한게임이며물리어건이다 빠로마君은 지난一月에 日本軍이遠征하엿슬때에 마닐라에서洪在浩君과 메더-級으로對戰하야 當時에 帝戰勝敗하고 이번에는 體重을주려서 빤탐級으로 來征하얏는데 川下君을KO로 佐井君을判定으로 山口君을判定으로 連戰連勝한後 京都에서 靑木君과無勝負로마친 가장優秀한戰績을 뭄내고잇다 輕快한『크로스』와 變化잇는 突擊하는『원투-스트레-트』의 妙味는 이번來征選手中의 第一人者이다 더욱이 金明錫君은 君의戰術을 지난一月에『마닐라』에서본뒤이라 金君쯤이야 손쉽게 이기겟다고 豪言하고잇다『혹크』와左『어퍼컷』의威力을 充分히發揮한다면 게임은 伯仲하야 判定에困難을 느낄것으로豫想된다

【페더-級】

콜드바(比島陸軍)…鄭鳳鉉(木浦)

▼…콜드바君은 洪在浩、康仁錫、東君等에게連敗하고一時는 意氣銷沈하야 잇섯스나 京都에서 淺井君을 壓倒한 餘勢로 朝鮮에서는 期必코 雪恥하겟다는 鬪志에 불타고 잇다 大阪에서의 洪君과의 戰績으로 보아 右혹크와 언퍼-의『카운터-』를 長技로 한『빼차-』이다 國際舞臺에 처음으로 登場하는 鄭君은 지난選에 宿敵韓洞君을 이기고 意氣百倍하야 콜드바君을 이겨도 KO로 이기겟다는勇猛을 가지고잇다 戰前豫想으로는 鄭君이 무거운 責任感에 눌리어 委縮되지만안흐면 콜드바君苦戰을免치못할것이다

【라이트級】

비리칸바(極東大學)…朴順華(東拳)

▼…비리칸바君은 崔龍德、鍵野君에게敗하엿스나妹尾、岡部兩君을KO로 이긴威勢的『펀취』의所有者이다 君은『좌우스포-』인데『와일드스윙』에 暴發的 潛在力이 잇스며 男頭부터接近戰으로 相對者를너머트리려는 戰術로 나아가는것이 特徵이다『리-치』가길고『크린치원』에 妙味가 잇스니 鬪志滿滿한 新進朴君과의對峙는 큰期待를가지게한다 第一라운드까지에 朴君이『아웃싸인』으로 비君의 强打를 避하면 第三라운드는 朴君의것이라고보나 비君이秘藏한『펀치』에 對하야 朴君은 愼重한 策戰이 必要할것이다

【웰터-級】

가브레라(比島陸軍)…李敦憲(靑拳)

▼…가브레라君은 左翻振君에게 두번을KO로 敗하고 李釗換君에게는 判定으로 물리섯스나 名古屋에서는 靑山君을 第一라운드 一分四十二秒에KO로 이겻다 어번 來征選手中에서 技術的으로는 뒤떠러진 選手라는 評이잇스나 鬪志만은 旺盛하다 初對面의李敦憲君으로서는 先賴을 許치안할것이다 가君은 朝鮮選手가 두렵다는뜻이 精神的으로 威服되여 잇는것을 監督의激勵와 同僚들의 慰安으로 只今까지의 敗戰을滅한 汚名을 깨끗이 最後一戰에 씻어버리겟다고 悲壯한決心을 하고잇다 李君은 基靑建鬪部의 名將으로 잘며지고 銳敏한『카운터-』로 가君의 猛擊을 巧妙히 避하면서 後半戰부터 擊을 연보아 徹底的 突擊을 敢行한다면 李君의손이 노피들릴것으로 豫測된다

大體로보아 朝鮮軍이 三對二乃至四對一로 有利하다고보나 朝鮮代表五名中에서 金明錫君外에는 對外的게임에는 처음出場이고 지나친興奮과緊張으로 가진바 洗鍊된攻防의技術을 充分히發揮하지못할까念慮된다 比島軍에게는遠征의『핸드캡』을 同情하면 한點도 적지안흘테다가 어디四次의게임을치너어라 疲勞도잇것이나 比島軍으로서는 어번遠征의掉尾를裝飾하려고 가진秘策을다하야 朝鮮軍에게 挑戰할터이니 近來稀有의激戰을 展開할것으로 漢都의人氣는 자못크다

(寫眞上은 比島軍選手 下는 朝鮮軍選手)

"食物節約도조치만 榮養縮少는나뻐다"

帝大醫學部 崔義楹氏談

結核豫防日

오월이십일 탈로 간호잇는뜻도하나 조선보 결핵예방일이 다는취지로명하엿다고 볼수잇다 리프스(툰한 舍구미(歐米)에 비하야 조선은 자 한명만 발 아직도 오륙배나더되는 이병를 생했도 곳교 을보이고잇음은 어찌된일일까 국룡을 차단한 가의시설도 긴요한일이기는하나 다 예방주사 민중각자의 각별한반성이 잇서 를맛는다 떠 야만할일이다 구두하커레만 도 들석하는 우 적마저도 놀라서도난게를 제출리로서도 현 하는시민으로써 생명의도적 결재사십만명의 핵에대해서는 지나치게 무심하 환자를 가젓 지안흘까? 생명의도적 결핵을 스며 도매년사만여명의 사망자를 박멸하자! 박멸은어떠케? 이 내이고잇는 결핵에대해서는 비교적등한시하는 경향이 엇지안흐른 국민의생의장래를 위하여서 한심하기끄지업는데 결핵은 문명병이라고 이러케 말하는사

문제에대하야 경성제대의학부강사 최희영(崔羲楹)씨는 다음과 가티말한다

결핵은 어떠케하면 방지할수 잇슬까? 첫째로 균(菌)을 가까히말 것 둘째로 설혹균이 침범하더래도 넉넉히 견퇴할수잇슬만한 체력을양성할것 이두가지가원측일것도 말하지안허도 알엇이지만 문제는이가튼 원측에달린것이아니라 원측을관철할바법과 수단여하에 달려잇다고 할것입니다 우선 재래의 우리가 지켜온 생활양식을 좀더 의생에 합치되도록 개량할필요가 잇슬것입니다。조선가옥제도의 가장 큰결함은 안방에 해가 잘들지못하는 점입니다。해비츤 백균(百菌)이가장 꺼리고 두려워하는 이를테면 병균의 귀문(鬼門)입니다。방안에 해가안들면 어둠침침할것이며 어둠침침하면 자연 병균이 네활개를 펴고 자라갈수잇슬게 아닙니까? 위선 가옥제도를 개선합시다。그러라고 갑자기 양식으로꾸미라는것이 아니라 적어도 안방에 유리로 상당히 광을

특히우리들의 영양부족을 불고하겟습니다。조선사람은 외국 특히 서양사람에 비하야 육식(肉食)량이 부족하다는것이 큰결점인데 육식량이 부족하니까 단백질(蛋白質)을 만히 섭취할수가 업거되며 더욱이 겨울동안에는 「김치」를내노코서는 신선한 야채를 먹지못하고보니 겨울동안의 운동부족과함께 혜츤기에드리 결핵환자가 엄청나게 증가되는것도 무리가 아닙니다。영양을넉넉 취하고 햇볕과 친합시다。이두가지는 결핵예방의 첨칙입니다。마지막으로 나는이기회에특히 당국에대해서 강조하고시픈 일이잇습니다。그것은 다른것이 아니라 지난번세계대전때 에만 보더래도 무롯전쟁이 현재와이로부터 전쟁이 끗난다음에 미치서 결핵병이 갑자기 는는법입니다。이것은 전쟁에의한 다른 여러가지의 어유도 잇겟지마는 전시에는 모든 물까가 폭등되는관계상 이것이 국민의 그날 그날의 식탁에 까지 당연히 영향을 미치게 되는 때문인데 식료품갑시 올라가면 좁처럼 사기가 어려울 것은 정한이치이고 사기가 어려워지면 영양을 충분히 취할수업다는것은 뭇지안허도 알일입니다 위선 요즘의소고기 가격만보더래도 평시의 두배이상이나오르는 형편이니 수입은늘지안코 어떠케 전에처럼마음노코 사먹을수가 잇겟습니까 전시에물까가 오를것은 당연한일이고 따라서 우리는 국민된자로써 절약에 절약을더할것은 당연한일이나 제반물품을 절약하여도 영양만은 주려서는 안될것은 이것이직접 국민보건에 미칠영향을생각 해보면 자연알수잇는일일것입니다 장기전을 압두고 국민보건에유감업기를 기하기위하여서 당국은 이때에 무어보다도 몬저 식료품의 동귀를 막을도리를 생각할필요가 잇습니다 가령 식료품 판매만은 국영(國營)으로 한다던지 이것이안된다면 적어도 최저가격을 정하고 그이상은 올리지못하게하는 법령을 제정할 필요가잇다고 나는생각합니다

京城運動場水泳을 廿日부터開場

만도수영아(水泳兒)들이 손을아 기다리든 경성운동장 풀 개장식은 예년보다 빠르게 지난이십일 오후네시에 거행되엿는데 금이십일일부터 일반에게 공개하기로되엿다 조회에는 오천일부터 개장하엿스나 올「씨-즌」에는 올림픽을에 수상경기의장료 조대(早大)군이경성에 내전하기로되여 여를 마지막청산의 연습장까로 할미아마 예년보다 빠르게개장하엿다 (사진은 서영태정)

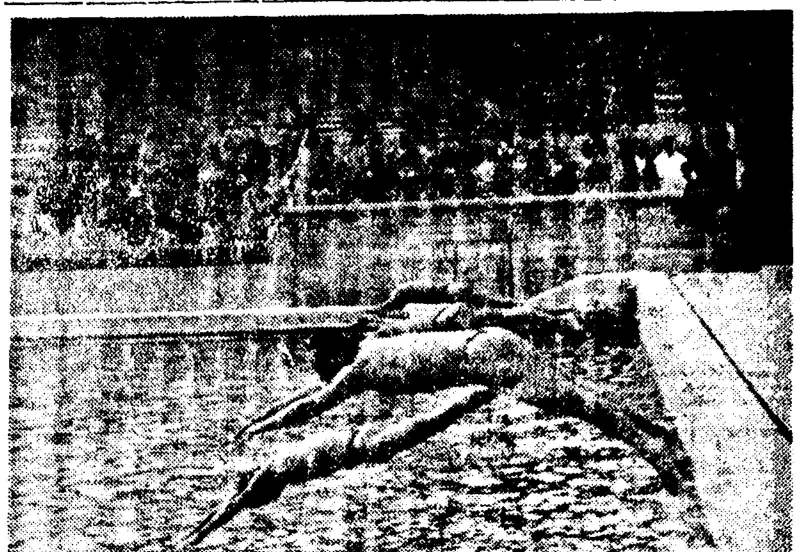

卅五萬圓詐取

南朝鮮一帶橫行한大債劵詐欺團 犯人은? 警察嚴査中

【釜山支社電話】대재법 상정권에채권(勸業債券)을 미끼로 부산(釜山)부내를 비롯하야 남조선일대에 걸쳐 총계 삼십오만여원을 편취한 대사기사건이탄로되여 부산경찰서에서 심여일전부터 국비밀리에 조사를하고잇다 그내용을 탐지하건대 그들 사기단은 내지인과 조선인등 십여명이 공모하여가지고 하관시본정(下關市本町)신정경부에 사무소를두고 일본상사주식회사채권부(日本商事株式會社債券部)대표 삼정모(三井某)의 명의로 액면 십원의 채권을 만드러 가지고 부산부내와 남조선각지방을 횡행하면서 그채권을사면 천원에서 오천원까지 당첨될수잇다고 감언이설로 피여서 채권을 사게한후 그 사람의 재산정도를 조사하여 양일개월가량 지내뒤에 그사람의 재산에 적당한금액으로 당첨되엿다고 통지를한후 별개의인물이 본사특파원이라는 명목으로 차저가서 회사의 규측상 당첨된 금액의 반액의채권을 현금으로하야만 당첨금전부를 지불한다고속이는 그 방법을 채취한것이다 부산부내에서는 담배소매상 잡화상 기타 적은상점의주인들이 만히걸려서 약십만원을 편취하고 그밧게도남조선각지에서 어심오만원 합계삼십오만원을 편취한것인데 그중 큰피해자는 양산통도사(梁山通度寺)의 칠천오백원 통영읍(統營邑)모여인가 오천원등을 위시하여 전자 그런방법으로 사기를 하엿다 그러고 경찰에서 아직 그해방조차 알수업서 방금 각방면으로 수배조사중이고 경찰에서는 방금 피해자에대하야조사를하고잇는중으로사건의진전이 매우주목된다

二次志願兵試驗日字

총독부육군병지원자훈련소(陸軍兵訓練所)입소지원자 제이차시험은 금이십일부터 오는이십일동안의사에서 각도에서 일제히실시하기로 되엿는데 금번제일차시험에 합격한 사백팔십여명에 대하여는 오는이십칠일부터 삼일동안에 용산해행사(龍山偕行社)에서제이차시험을 실시하여최후의 채부를결정하기로 되엿다제이차시험은 훈련소채용 규정에의한신체검사와지원병령에의한군사령관의 전형시험을 동시에실시하고 규률(規律)례도(禮度)용의(容儀)등에 관하야 중병검사와 동양으로 실시하여 그결과는대체로칠십여명에 발표할예정이라고한다 도제이차시험은 제일재

國際拳鬪戰에 本社方社長盃授與

대망의국제아마츄어 권투전은 마침내 금이십일일오후세시반부터 경성운동장에서 거행하기로 되엿는데 이에사적대항전에 승리한팀에게는 본사사장 방응모(方應謨)차가기증한우승배를수여하기로되엿다 그리고좌백(佐伯)군에게 보내는선물로 조선신이 농한 유기(鍮器)를기증하엿스고 조선자동차회에서는 「더이어」를 상으로 우승배를 기증하엿다

(사진은 우승배)

到處마다歡迎 哈爾賓到着

本社主催滿支視察團動靜

【哈爾濱에서本社特派員李甲燮發信】십팔일 목단강(牧丹江)각 요소를 시찰하고 방은다자유지 배엳두명의 환영간담회에 초대를밧고 여러실업가들과 의견교환을하엿다 목단강은 건설된지 사년이래 인구가 팽창하여 지금은 십만명에 달하고그의 발전상은 놀날만하다 십구일석양에는『하르삔』에 도착하엿다 그이튼날인 이십일에는 시내를구경하고 일행은 무사히 오늘밤에신경으로갈 예정이다

科料와罰金으로 六千一百四十圓

龍山署一年間集計

시내용산경찰서에서 소화십이년도일년간에 취급한 도박범과 무면허의생(無免許醫生)과 교통사고등의 경찰범처벌령(警察犯處罰令)으로 즉결처분(卽決處分)을한것은 이천육백팔십여건이다 그리고 구류(拘留)처분을한것은 일천육십이건으로 벌죄자수가일천구십일인이고 파료(科料)처분어 일천육백구십구인으로 파료금이사천구백이십오원이며 벌금(罰金)처분을바든자가 사십삼명으로 그금액이 일천이백 십오원이다 그리하여 파료금과벌금을 합하면 총계육천일백사십원이 일년간에 용산서를거처 국고금으로 드러간세음이다

총딱

한사람이라는 자전거를 두사람이 타고 통파하는것을 동대문경찰서원이발견하고!!스톱!!을 명하얏스나 뒤에탓든사람만나려노코는 그대로 다라나므로 이광을본경찰관은 분김에비호가티 쪼처갓다◆한쪽은 자전거로 달리고 한쪽은 도보로쫏게되니 쌍방의속력이갓지못하얏든지 자전거가 손에잡힐듯하고 안잡히므로 그만 패검(佩劍)으로자전거를 얼러서나려첫다◆경찰관의 칼벼락에 자전거승객은 팔뚝에주상을입엇다 설령한 경찰관의 칼솜씨는 좀심하얏는것만은 숨길수업는사실!◆물론경찰관의 제지를 불응하고 도주한자도 잘못이거니와◆경민일치(警民一致)를 강조하는날총독의 방침아래서 이따위사소한일로때문경솜한것만은사실! 이르킨 경찰관도더

暦

◆五月廿一日(土曜)陰四月廿二日 ◆干支 癸丑◆日出 五時二十分 ◆日入 十九時四十分◆日南中 十二時廿九分五十三秒◆晝間 十四時十九分◆月出 零時二分◆月入 十時五十九分◆滿潮(仁川) 九時廿分과 二十一時廿分

良品 廉價
メガネ 萬年筆
直輸入卸
金剛商會
仁川府京町一六一
振替京城二四六七〇番
商報 進呈

書籍目錄 無代進呈

勿驚! 景品總額만

八千九百八十八圓也

누구나다타는

大景品種目

特等	一人	足踏裁縫機(발재봉틀)一臺
一等	二人	純金時計줄(男子用 和信製品)一組式
二等	五人	黃牛一頭、三層자개장、十八金腕卷時計、高級大型洋服欌、大型鋼鐵重金庫中一品
三等	廿人	自轉車一臺、純白銅七際盤床器一式、電氣時計(大型掛壁用)ラヂオ(四球)中一品
四等	一百五十人	卓上時計、緣付體鏡、毛布(요)、家庭用私設電燈一式中一品
五等	三百人	洋傘世界一週萬年筆中一品
等外	全部	栗谷先生、金玉均先生、青田先生等의眞筆屛風書畵一組式

●特等으로부터 等外까지 全部當選、空籤은 一口도無함、等外도 全部珍貴賞品

特賣規定

五圓마다 大景品이붓는다

下記 景品附 特賣藥品中 어느藥이고 五圓어치注文마다 大景品券一枚式 進呈합니다

▲百補丸 一劑注文하시면 景品券 一枚、三劑共同注文하시면 一劑 無料添呈하는外에 景品券六枚를 進呈합니다

景品抽籤 六月末日 (陰五月末日)

當選發表 七月五日 (本紙上)

一擧兩得!

藥쓰고賞타고

健康과福運이 一時에온다

◎特等으로부터等外까지全部當選

의大景品!

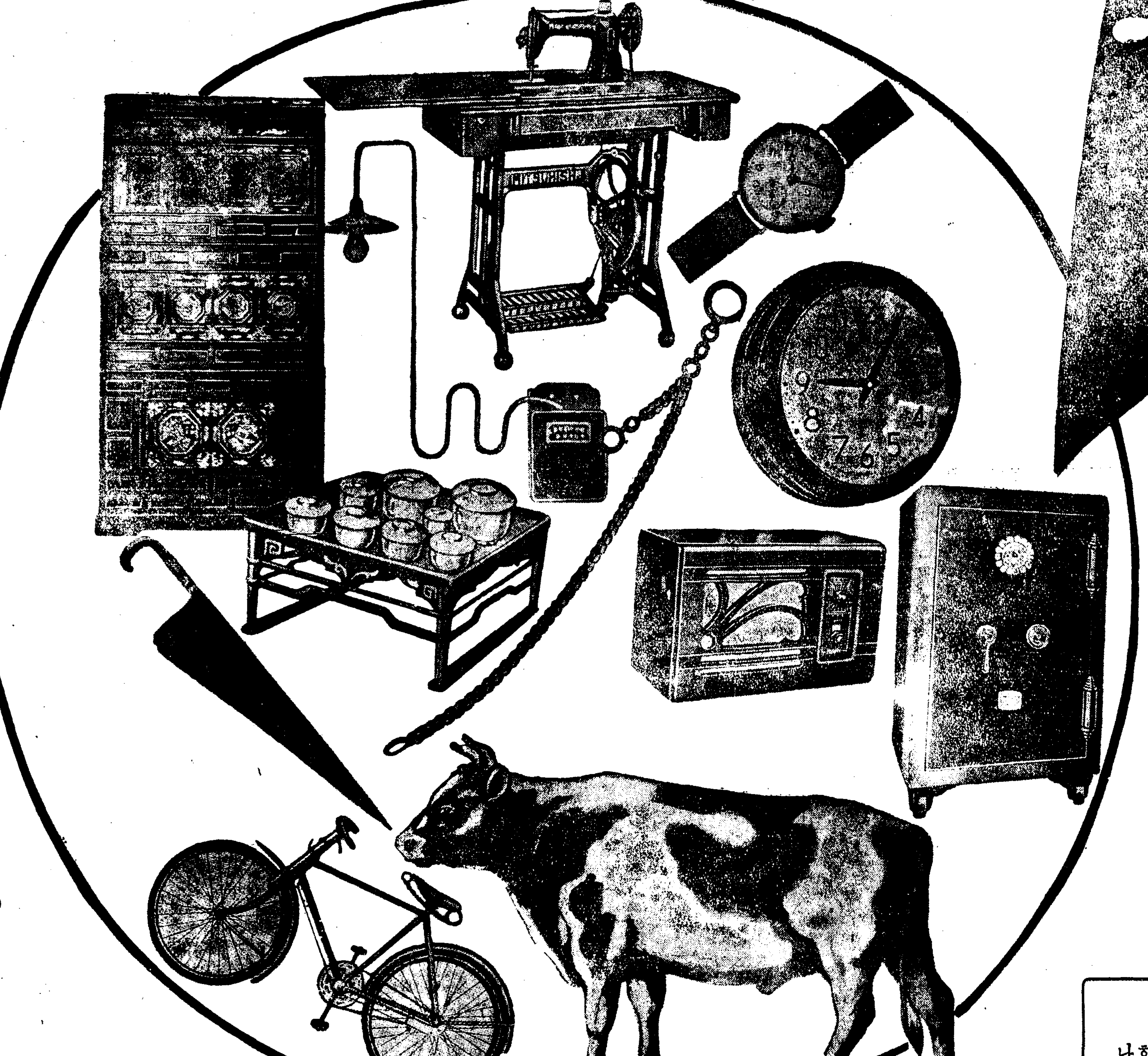

栗谷先生·金玉均先生等의書画一組十枚式全部進呈

「自力更生」「鮮滿一如」와同樣으로 オフセット寫眞複寫眞品

百補丸의 世界的進出!

…進도ㅁ 陽氣와 精力을 更少도…하고 恒常青年기튼 健康한몸으로 一平生을 지내게됩니다

百補丸은벌서 朝鮮과 日本內地안에서만의 靈藥이 아니올시다 世界의 靈藥이올시다 滿洲國과 中華民國은勿論 歐羅巴諸國과 南北米各國으로부터 注文이 還至하는中이며 昨年以來 英、佛、米、伊、獨等二十一個國에 百補丸輸出을 開始하얏스며 今般 또第一次特派員을 北米에派遣하얏습니다

男女老少를勿論하고

▲元氣가不足한분 陽氣가衰弱하는분

▲胃腸이弱하고 口味와食慾이업고 飮食消化가안되는분

▲神經이衰弱하고 記憶力이 減退되는분과 肺가弱하고 貧血症이잇는분

▲手足과下초가冷하고 肢節腰痛이잇는분

▲過飮過色人、咳嗽가잇는분、活氣가업고 여위고 早老하는분은 即時 百補丸을 쓰시요 全身五臟六腑를 다完補합니다

特別式景品

普通景品은 一 二等만 조흐나 平和堂景品은 等外도 一二等과 對等한 價値賞品을 全部進呈

名藥 大

藥價

百補丸 特價 一劑 十圓

同 重用 一劑 二十圓

婦人百補丸 一劑 七圓

無料 三劑以上 共同注文하시면 一劑無料進呈

進呈 周旋人께 一劑無料進呈

一千萬婦人의大福音

아해가업고 남편의사랑이 업고 몸이약한 부인은 걱정마시요

▲모든부인병에명효한『부인백보환』은 본사가 발매한지수년에불과하나 그효력이탁월하다는것은 벌서세상이 다알게되엿습니다

▲누구나『부인백보환』을 써본사람은 경도가 조와젓다 자궁이더워젓다、단산하엿든부인이 포태하엿다、산후에몸이튼튼하여젓다、젓이잘난다、대하증이 업서젓다하고 저마다 청찬이자자하며 날마다 기쁨에넘치는 감사장이답지합니다

▲이것은 모다『부인백보환』이 어떤약보다도 그효력이 탁월한것을증명하는사실입니다

◆다음과가튼 증세가잇는부인은 즉시 부인백보환을 쓰시요

▲다달이 경도가 고르지못한분 또 경도가 만어다적엇다하는분

▲경도시에 하복통과 두통 요통등이 생기고 식욕이 업서지는분

▲자궁과 수족이 냉하거나 허리와 아래배가 압흐고 냉한분

▲적백대하증이잇는분 소변이자진분

▲자궁에 악취가나거나 혈실기운이 잇거나 국부가 가려운분

▲신경이약하고 정신이 흐리고 불면증이 잇는분

▲히쓰테리-증이 잇는분

▲부부화합에 자미를모르는분 결경하야보이고도 아이를 못낫는분

▲몸이약하고 기혈이보족하고 안면이 창백한분

▲음식을 잘못먹거나 소화가안되거나 젹이 잇거나 비위가약하고 변비증이잇는분

▲임신중에 몸이허약한분

▲산후에 허약한분은 쓰시고

婦人百補丸

調經 胎 胎·補血強壯

代々孫孫·鐵血子女

造氣血 造筋骨

少年丸

藥價 一劑 五圓

虛弱한子女에게는 「少年百補丸」한제면그만!

○세상에제일귀여운것은 어린子女올시다

○귀여운子女에게 學問을가르키는것도 重한일이지만 무엇보다 子女를튼튼하고 씩씩하게 키워야만 將來에希望도잇고 一家도繁榮하게됩니다

○今般 本社에서 新發賣하는少年百補丸은 朝鮮에서처음되는名藥으로서 이藥을쓰면 少年에筋骨이튼튼하여지고 頭腦가聰明하여지고 榮養이 充實하여지고 身體發育이旺盛하여지고 元氣가씩씩하여지고 밥도잘먹고工夫도잘하게됩니다

○얼굴이 창백하고 몸이파리하고飮食을잘안먹고 일상기운이업고정신이聰明치못한 子女에게는 어약을 한제식먹이시요

▲어렷슬때少年百補丸一劑식만먹이면

▲長成해서도 無病健康 합니다

平和堂株式會社藥品部

京城堅志町五・振替京城五番・電話六三二番・六二三番・三三〇番

徐州로進擊하는 皇軍各部隊畫報

(1)懷烟附近假設橋로渡河 (2)蒙城南門을入城하는皇軍 (3)自動車隊의黃河渡河壯觀 (4)蒙城城內를進擊하는皇軍 (5)城壁을依據코敵을猛射

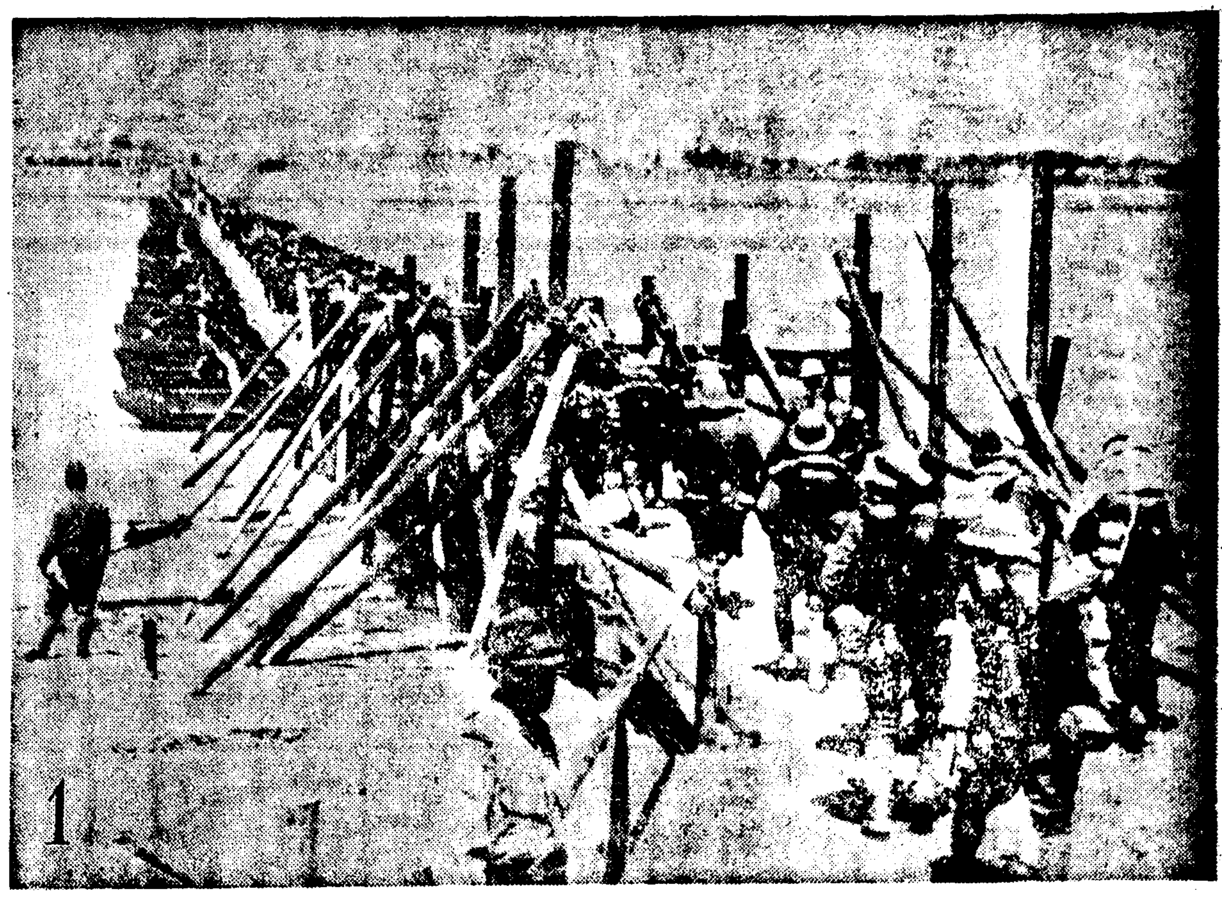

1

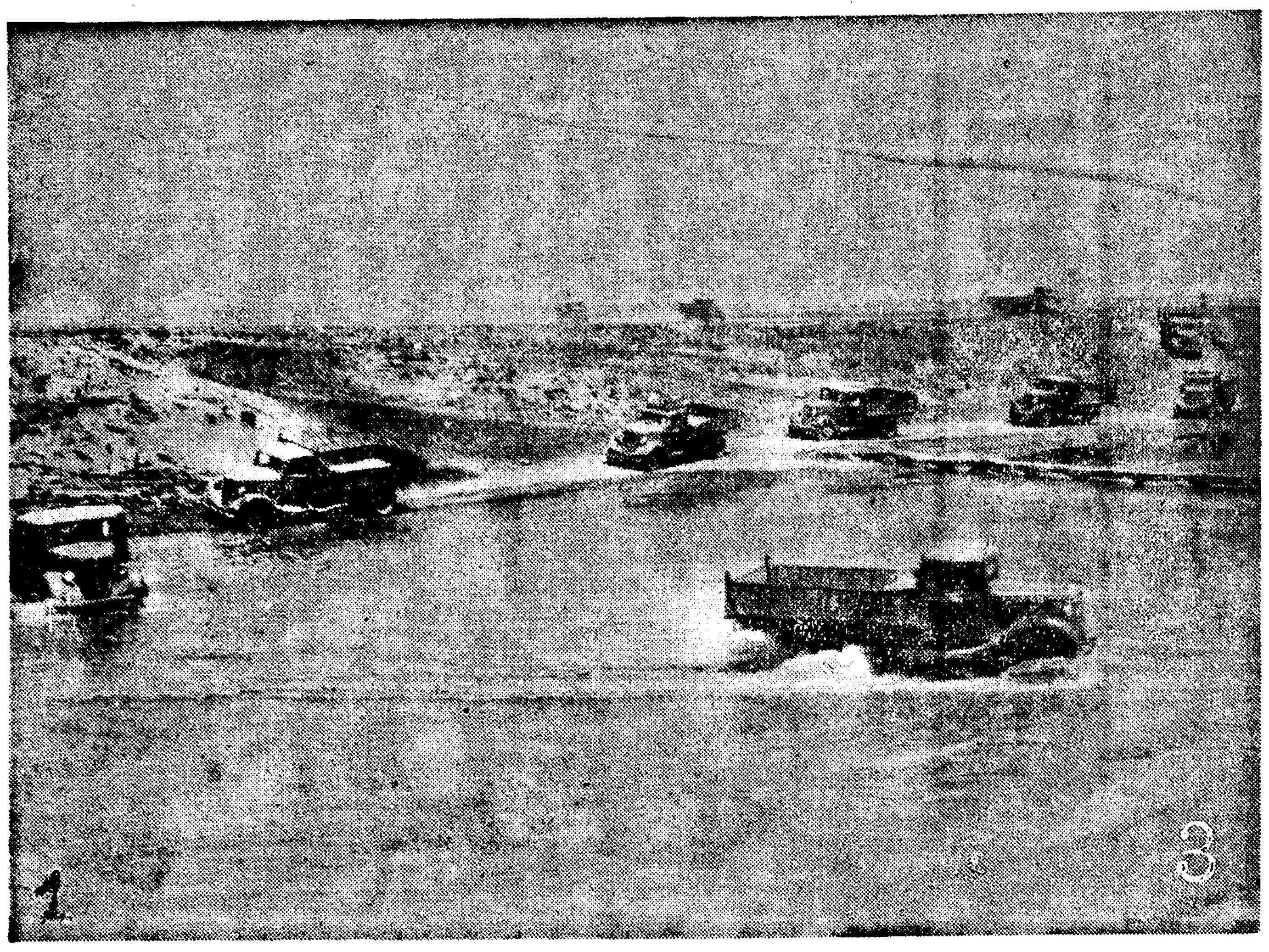

3

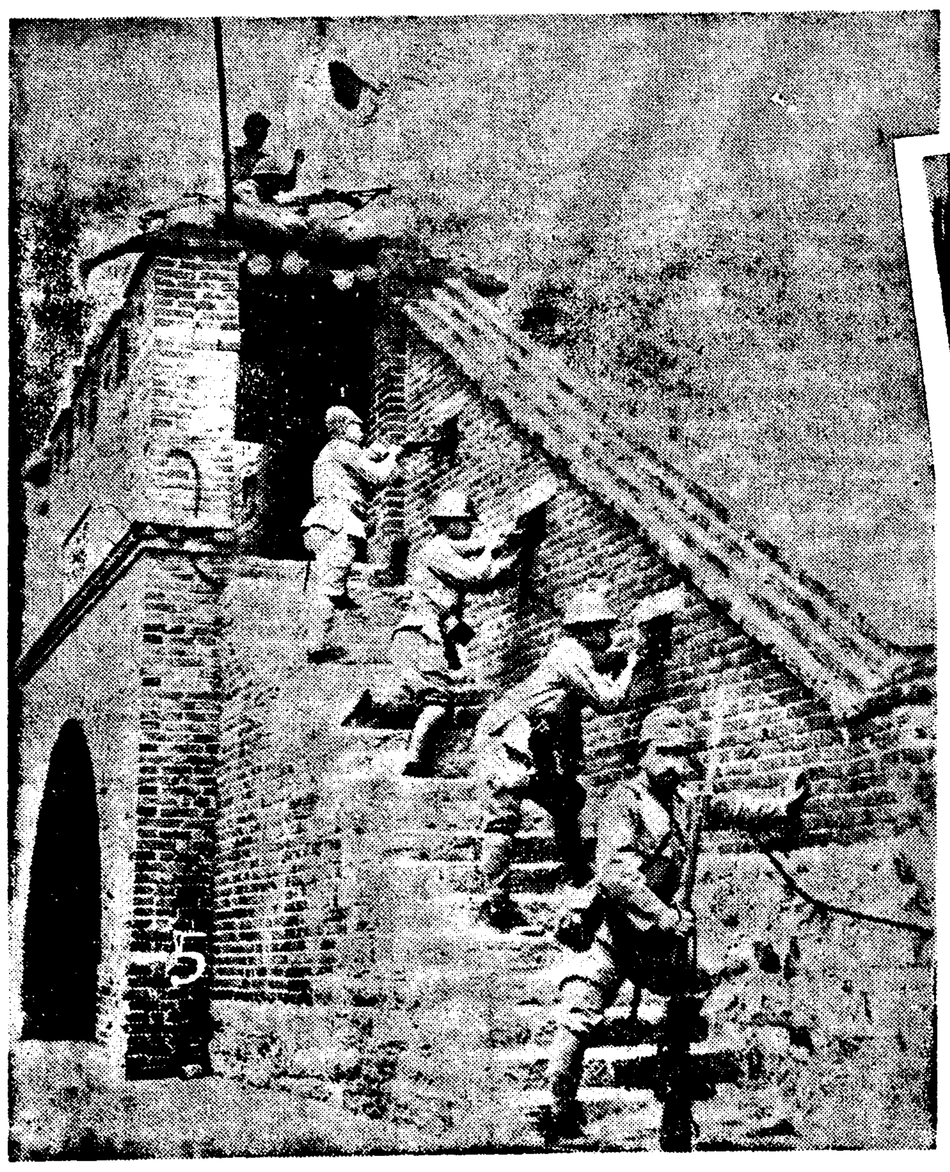

5

4

2

消滯良藥으로서 壓倒的効力을가진

朝鮮賣藥 령신환

健康朝鮮의建設을爲하야 朝鮮賣藥「령신환」을薦합니다。僉位께서도아시는바와如히、朝鮮賣藥「령신환」은數만흔 滯症藥中에잇서서、其効力이 가장卓絕하야萬人의絕讚을밧는터이올시다。 때는正히 朝鮮賣藥「령신환」의需用期이오니只今부터 만히備置하시와健全한胃腸의所有者가되시옵소서

事實、朝鮮賣藥「령신환」을어느때나愛用하시는家庭은男女老幼를莫論하고一家眷率이、사철、胃腸에故障이업시泰平無事히지내실수잇숩니다。

主治: 食傷、食滯、氣鬱、胸痛、腹痛、吐瀉、酒醉、船暈

藥價
◇十丸入 金十錢
◇二十二丸入 金二十錢
◇六十九丸入 金五十錢
◇百廿五丸入 金一圓
◇三百卅九丸入 金二圓五十錢

注意
上에示한 商標는同音을 意味한것으로 朝鮮賣藥『령신환』匣皮에는 반드시이 商標가表示되여잇습니다。이商標가아닌 것이나或은업는것은 類似한僞藥이오니 操心해살피시고 사십시오

製劑發賣元
京城府黃金町二丁目九
朝鮮賣藥株式會社
電話本局(2)六六四・二三八四 振替京城二二四八〇

キッコーユウ醬油 (깃고유)

各家庭의厨房에……… 반드시 깃고-유醬油를……이것이近代主婦의常識이외다

嶋屋釀造株式會社

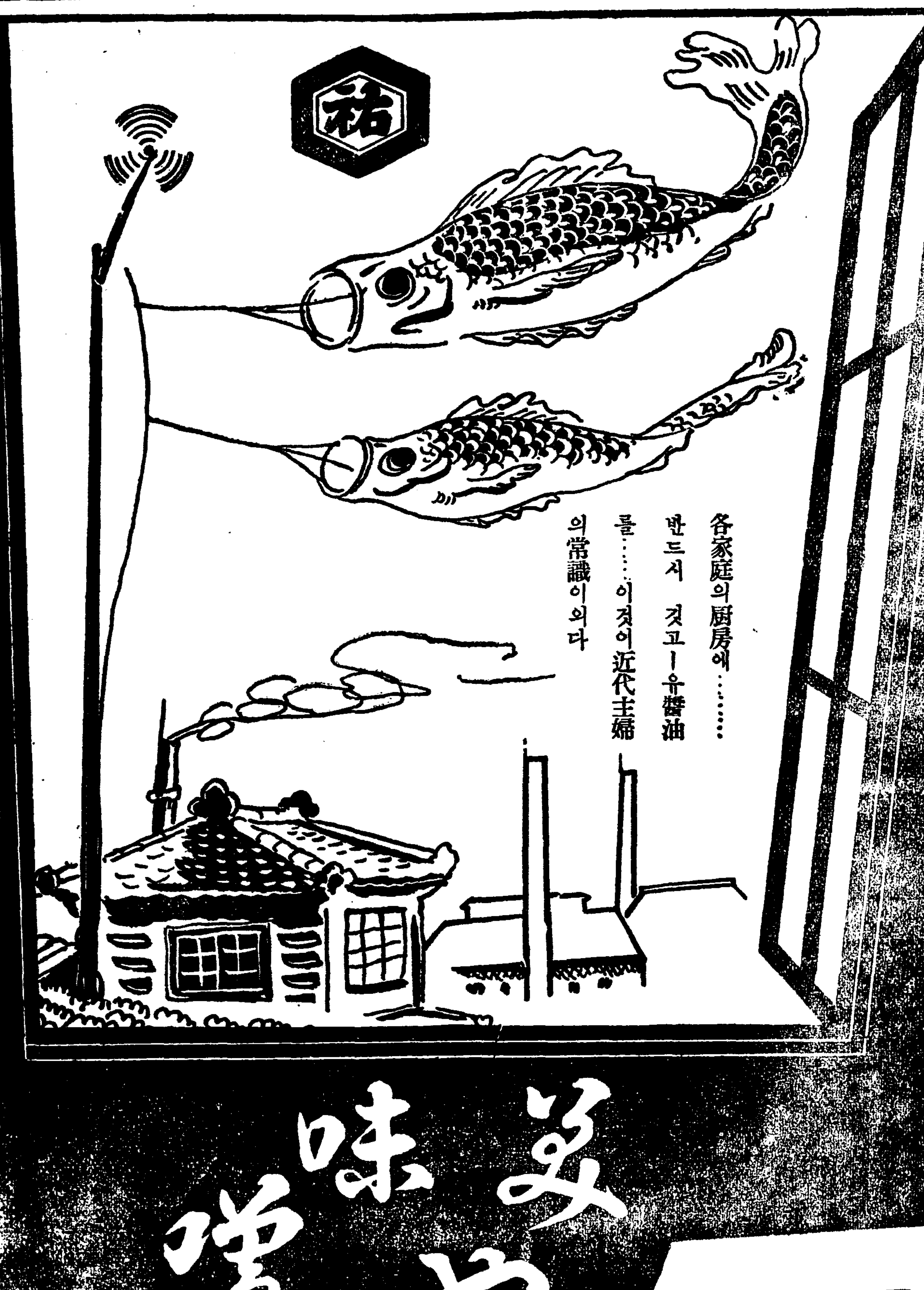

紙齡六千號 祝 新五週年

紙齡六千號祝 革新四周年

仁川

仁川府

仁川商工會議所

仁川輸移出白米製造業組合

京城電氣株式會社仁川支店

仁川府柳町 朱明基精米所 電話三八一番

朝鮮運送株式會社仁川支店

仁川府龍岡町 深見釀造場 電話二四八 二六六番

京城 金益證券 仁川 康益夏

株式會社 朝鮮取引所仁川支店

仁川府濱町十一番地 株式會社 慶田組

仁川府本町三丁目 南京虫絶滅剤 デリス殺虫剤（DRS印）總發賣元 北島藥店 ●特約店募集 電話二三四 四八八番

仁川府山根町一九 合資會社 大和釀造場 丁大賢 電話一一三番

仁川府西京町 仁興商事 主 李興善 電話三五六番

仁川府京町 女王美粧院 女王寫眞館 主 洪起源

仁川府京町二〇二 最新流行 高級洋服 調進 Ⓨ 白羊洋服店 主 黃成淵

仁川府昌榮町七 仁川釀造場 朝鮮酒販賣株式會社長 崔炳斗 電話七二四番

仁川府海岸町二丁目 냉면 설렁탕 온면 장국밥 떡국 육개장 만두 비빔밥 金浦館 電話一、三〇五番

株式會社朝鮮取引所 米豆取引員組合 桑野健治 堆浩 新田義民 蓀濶紋七 內海清藏 竹多柳三郎 康益夏 劉君星 趙俊鎬 吉村榮左エ門 柳來恒 紺谷仁三郎 山本源作 委員長 原寬一 幹事 三井三一

仁川府京町 朝鮮料理 日月館 電話六二三番

仁川府花町二丁目 力武物產株式會社

仁川府龍岡町二 各種唐辛粉刻唐草都賣商 第一製粉工場 電話一二六五番 振替京城二九一三九番

仁川府松林町 朝鮮燐寸株式會社

仁川府濱町十二 仁川木材商組合

仁川府港町 森信運輸株式會社 電話一六三番

仁川朝鮮酒造組合

仁川府桃山町四十七番地 朝日釀造株式會社

仁川府港町二 仁川物產客主組合 電話四八番

仁川府濱町一九 劉君星材木店 電話八二七番

仁川府龍岡町四〇 廣仁商會 主 金良福

松茂精米所 電話三三一番

仁川米穀商組合

仁川府海岸町二丁目八 米雜穀 外米肥料 委託販賣 貿易商 李聖宰商店 電話一〇七五番 振替京城二六三九四番

仁川府西京町一九六 迎春釀造場 主 朴昌男 電話一一六番

仁川府海岸町三丁目二番地 精米商會 金元國 電話長一〇六九番 三六五番

仁川府花水町二八八 合資會社 金泰勳精米所

京畿道漁業組合聯合會

仁川府弥生町 仁川華商商會

仁川府本町二丁目十八番地 仁川朝鮮酒販賣株式會社

富川郡廳

仁川府京町 朝鮮賣藥株式會社仁川支店 電話五六一番 振替京城二三八二二番

仁川府港町 勤業所 電話三三七番

仁川興業株式會社

仁川府龍岡町 鮮英舍印刷所 主 李種潤 電話三二一番

仁川府大和町 おたふくわた株式會社 仁川工場 電話七五七番

仁川府海岸町 米雜穀 肥料外米 委託 貿易商 殖產商會 電話七三七番

雜貨卸商 玉植商店 仁川府京町二四〇番地

仁川府龍岡町 株式會社 仁川券番 電話八二六番

仁川府宮町 仁川洋服店 主 宋壽安 電話七九八番

仁川府寶島出張所 所長 國友勝男

仁川府栗木町一五 金秉濟

仁川府金谷町 張仁秀

仁川府栗木町三三 金在潤

仁川府栗木町五七 金福根

仁川府港町一丁目二番地 海陸運送業 仁合組 電話九四七番

月尾島遊園株式會社 專務取締役 今井省三

朝鮮總督府觀測所長 國富信一

松島遊園株式會社 社長 永井市太郎

上仁川驛前 金錫永齒科醫院 電話八九六番

仁川府京町八〇 綢緞布木商 豐富商會 電話一三〇九番

仁川府宮町 岩崎政介 電話四五五番

仁川府京町 金允福 電話二四二番

仁川府京町二三五 鮮明な寫眞 引伸彩色寫眞 日光寫眞館 主 全光彩

仁川府仲町一丁目一七 大和組 仁川府濱町一四 昌組 株式會社 仁川府本町四丁目 朝日組仁川支店

瓢正宗 豊田釀造場 電話六四六番

仁川 愛敬石鹼 製造元 アイケー 愛敬社 電三一四

仁川府西京町二〇九 仁川府議員 金泰性 電話一〇一六番

仁川府京町 龍洞家具商會 主 趙炳淳

仁川 鮮人 飲食店組合

仁川府西京町 海陸物產委託販賣貿易商 相仁商會 主 金仁鎬 電話長八七〇

富川郡富內面下里 萬治釀造場 主 萬治寶

仁川府京町二七 宋斗厚

仁川府栗木町 宋在鵬

仁川府濱町二六 中村藏本店 中村寬一

仁川府港町 合資會社 Ⓚ 仁川荷主運輸組

仁川府港町一丁目 富川通運組合 電話五三三番

仁川府海岸町二丁目 精米商 朴宗植 電話長二五二番

仁川府大和町四三三 朝鮮麴子株式會社仁川支店 電話仁川七五九番

月尾島指定寫眞場 月尾島京電バス停留所前 本館 仁川龍雲町高等寫眞館

仁川 今星造船鐵工所 電話六五二番

仁川府龍岡町一 朴英涉

仁川府濱町三十四番地 Ⓣ バケツ工場 電話一一六八番

仁川支店 朝鮮米穀倉庫株式會社 支店長 野崎政二

仁川府花町三丁目二 酒類問屋 福原酒店 電話五六四番

仁川府金融組合 理事 上野進一郎

丸三商會 曺祥吉 電九一五

仁川府仲町三 陶器 硝子器 雜貨 丸中商會 電話六九四番

仁川府海岸町三丁目 米穀仲立業 米友社 洪元杓 電話二七二番

仁川府西京町一、三 朴在中商店 電話一、一四八番

仁川府松林町一五八 大陸精米所 電話一、二八二番

仁川府西京町 物產客主 順天號 主 玄惠映

仁川府敷島町 花町貸座敷組合

仁川府松坂町一丁目十一 東洋ブロック工業社 建築 主 尹奎昊 電話六八四番

仁川府松坂町一ノ一 齊藤二郎

海陸運送 Ⓘ 愛明社 電話一〇六一番

仁川府港町一丁目五 海陸運送 三榮組 電話四七三番

仁川府港町一丁目二 綢緞疋木商 金相浩 電話五三〇番

潭陽

潭陽郡 潭陽郡農會

潭陽郡昌平面 金洪鏞

全南潭陽驛前 米穀肥料 滿洲特產 貿易及委托賣買 鄭鈺然商店 電話三三番 電略（テ）又ハ（テイ）

潭陽郡南面京相里 留屯金山鑛主 鄭雲亨

潭陽警察署

株式會社湖南銀行潭陽支店

潭陽栗町 糧穀 竹其他 委託販賣 運送業 ㈢ 南昌商會 主 韓大達 電話五六番

潭陽運業倉庫組合長 齋藤甚一

全南光州線長山驛前 崔東初

全南潭陽驛前 潭陽醫院 院長 鄭容度

潭陽栗町 潭陽興產株式會社

全南光州線長山驛前 ⊙ 朝鮮運送株式會社長山代行營業所 代表者 辛桓

潭陽郡水北面 全南道會議員 田中秀

潭陽郡潭陽面川邊里 東拓會社木浦支店潭陽駐在員 篠崎勇

潭陽栗町 實業家 梁東根

潭陽東公立尋常小學校

潭陽郡武貞面 面長 曺正騏

潭陽郡潭陽面職員一同

潭陽郡大田面 面長 李秉俊 外職員一同

潭陽郡金城面職員一同

潭陽郡潭陽面 面長 鄭湧寅

潭陽郡昌平面 面長 高光述

潭陽郡水北面 面長 丁炳注

潭陽郡古西面 面長 高光奭

潭陽郡大德面 面長 金昌浩

龍面事務所 職員一同

潭陽郡鳳山面 職員一同

潭陽郡月山面 職員一同

潭陽郡潭陽面客舍里 金仁箕

潭陽產業組合

潭陽郡大田面大峙里 金享仲

潭陽郡大峙郵便所 所長 末田一郎

潭陽郡大峙西公立尋常高等小學校

潭陽面西公立尋常高等小學校

潭陽郡 全羅南道農村中堅婦人養成所 職員一同

武貞公立尋常小學校

古西公立尋常小學校

南面公立尋常小學校

鳳山公立尋常小學校

潭陽郡武貞面平地里 酒造業 高光天

潭陽面金成酒造場 主 金丞植

潭陽郡南面 面長 鄭雲承

大峙東公立尋常小學校

月山公立尋常小學校

龍面公立尋常小學校

金城公立尋常小學校

潭陽郡大德面 萬德公立尋常小學校

水北大興公立尋常高等小學校

潭州金融組合理事 朴瓚杓

昌平公立尋常小學校

水北大舫公立尋常小學校

全南光州線長山驛前 柳俸圭

昌城

平北昌城邑 懇話會

昌城和信連鎖店 姜英尙

昌城邑內 金昌郁

張孝祚

平北昌城邑內 昌城商會

昌城面邱昭洞 姜英淳

昌城邑內 金彰河

昌城郡邑內 兄弟商會

昌城邑內 吳克敏

昌城郡昌城面城西洞 張桂恒

昌城邑內 高明厚

甲岩洞 三潤商店

昌城郡昌洲面私倉浦 李宣柱

昌城郡祐面玉溪洞 正一社

祐面錦野洞 全鳳屹

昌城郡昌洲面私倉洞 禁酒禁煙貯蓄合組

昌城郡昌洲面私倉洞 共成商務組合

昌洲面私倉洞 金鳳德

昌洲面職員一同

私倉金融支所 金根植

昌城郡昌洲面私倉洞 李孝寬

昌城郡昌洲面私倉洞 文應周

平北昌城郡大吉里 李文瑚

昌城郡大吉里 許麟鳳

昌城郡昌洲面昌坪洞 許麟翌

田倉 平安鑛業所

昌城郡田倉面新邱洞 永順泉

昌城郡 田倉公立尋常小學校 職員一同

田倉面事務所 職員一同

昌城郡田倉市 郭泰和

昌城郡田倉市 全鳳相

昌城郡祐面 金泳漢

昌城郡祐面玉溪洞 日用雜貨商 祐成商店 主 文衡鎬

平北昌城郡新面昌德 醫師 朱永澤

春川

江原土木協會

釜山

慶尙合同銀行釜山支店 支配人 金顯相

總賣出

二十五萬圓 新春大景品附大特賣

紙齡六千號 祝 革新五週年

朝鮮初有

五萬名總當選！

景品締切 期限迫到

勿失好機！

注文은只今即時!!

●本社가 朝鮮에서 前例가업는 大英斷으로 百補丸·婦人百補丸의 大景品附大特賣를發表한爾來 海內海外 數十萬服藥家 諸位의熱烈한 賞讚과 絶大한 歡迎을밧게된것은 實로 慶賀하야 마지안는바업니다

●事實！ 今番 景品附大特賣는 그 規模가 第一 굉장하고 賞品이 모다 조흔點으로나 空籤은 一口도업시 五萬名이 全部 다 當選되는點으로나 무엇으로든지 朝鮮初有의 大景品附大特賣일뿐아니라 또한 百補丸·婦人百補丸等은 藥効로나 賣上으로나 朝鮮第一의 最高名藥이라고 萬人이 共讚하는바이오니 一擧兩得의 此好機를일치말고 景品券이 品切되기前에 即時 注文服用하시오

●百補丸은 多年間累試累驗의 靈藥인故로 絶對自信을가지고 藥効를 保證하는바이며 또한 京鄕朝野名士를 비롯하야 海內海外數十萬 服藥家諸氏로부터도 異口同聲으로 百補丸의 卓越한効力을 稱讚하는바이지만

●누구나한번 百補丸을쓰면 陽氣가조와젓다 食事가倍加되엿다 體重이늘고 元氣가 旺盛하여젓다 永年病苦로 虛弱하든몸이 更生되엿다는等 異口同聲으로 稱讚이 자자할뿐아니라 기뿜에넘치는 感謝狀이 날마다 踏至합니다

●이것은 惟獨 百補丸이 어떠한藥보다도 그効力이 卓越한까닭이오니 男女老少를 勿論하고 누구나 補藥을쓰려면 萬人이다가치 稱讚하는 百補丸을쓰시요

●特히 中年以上의분은 年々히 百補 시면 雜病이不生하고 不知中體力

果然！萬人共讚의天下

百補

中部版

富川郡內麥作 四割減收憂慮

【富川】한참보리가 자라날때이시에 비가나리지아니하야 농촌에서는 매우 근심하고잇든바 지난날에 조금온비로 얼마간가망이잇스리라하얏더니 자라지도못한 보리는 별안간에 비틀어지어 감수되리라하며 감수의원인은 비료의부족도 한원인이라한다 그리고 보리의작황은 하절 초순(初旬)의 농양(農糧)부족으로 도한 곤경에 농사까지 부실케되지아니할까하야 우려중이라한다

鰒魚국끄려먹고 一家族五名死傷 翁婿는即死女息三名은重態 水原郡서생긴慘變

【烏山】수원군양감면 송산리(水原郡揚甘面松山里) 강례선(姜禮善)(五〇)씨의집에서는 지난십팔일 오후여덟시에 복어(鰒魚)의알을 먹고 강례선과 데릴사위인 이호영(李虎永)(二七)은 무참히죽고 그의딸 정식(正植)(二〇) 정권(正權)(一六) 자녀정분(正粉)(一六)등 세식구는 중독되어 응급치료를 바든결과 다행히생명만은 구제되엿다한다 그자세한이야기를 들으면 강례선은장성한 아들이업슴을 슬슬히여겨서 그고을 장안면 금의리(長安面錦衣里)에사는 이호영을 데릴사위로 마지하야 얼마전부터 한집에 잇스면서 수월후에 혼례식까지 거행할 예정이엿든바 지난 십팔일 복가에 다니러갓다가 장인에게 드릴라고 복어를사다가 장내 안해가될 정분에게 잘맨들라고 하엿든바 잘모르고 복어알까지 국을끄려서 먹은결과 일가가 전부 먹엇다는데 전기와가튼 참변을 이르켯다 한다 더욱이 례선의 안해는 정신병으로인하야 다른곳으로 치료하라고 나간중이엿다는데 현장은 참혹한정경이엿스며 일반가정에서도 이후이런일이업도록 특히 주의할필요이라한다

農村婦女들에게 菜蔬栽培 家畜飼育 家計簿敎習 開豊農會主催·廿八日부터巡回

【開城】무지한 농촌부녀자들에게 생활개선의 실행방법을 가르처주기위하야 개풍군농회(開豊郡農會)에서는 오는이십팔일부터 칠월초나흘까지 군내 봉동면(鳳東面) 남면(南面) 북면(北面) 광덕면(光德面)등 사개면으로 순회하며 주부강습회(主婦講習會)를 개최하리라는데 연사는 경기도 촉탁 김추국(金秋菊)씨와 개풍군 촉탁 김원순(金元淳)씨라한다 그런데 전기 강습과목의 내용을 보면 자가용채소재배법(自家用菜蔬栽培法)가축사양법(家畜飼養法)가사정리와가계부기입법(家事整理及家計簿記入法)등이며 이박게 『도도리』들업색하는법까지 자세히가르처주리라는데 강습소개 처장소와 서일은 다음과가타한다

◀鳳東面=興旺里馬日洞 二十八日부터三日間
◀南面=昌陵里子由洞 六月十五日부터十七日까지 新里南神峰 六月十八日부터 二十日까지
◀北面=龍興里多士峴 六月二十三日부터 二十五日까지
◀光德面=黃江里龍山洞 七月二日부터 四日까지 中蓮里新垈洞 七月五日부터 七日까지

開城四月貿易額 總額百九十萬圓

【開城】지난사월개성무역상황을 보건대 무역총액이 일백구십오만삼천칠백팔십오원으로 이것을 작년동기분인 일백이십칠만이천팔백오십원에 비한다면 물론육십팔만일천삼십오원이라는 놀라운수자의증액을보혀서 약진개성의 경제적발전상을 여실히말하고잇다 그런데 이수출입(移輸出入)의내역은 다음과가다

◀移入 九九八、四五四圓
◀移出 四五八、二〇五
◀輸入 一〇四、二三〇
◀輸出 三九六、九〇六

또 이것을보면 이입(移入)액은 이출액보다 오십사만이백사십구원이 증가되엿스니 직 배액이상이 증액을보인것이나 수입액에잇서서는 이와반대로 수출액보다 이십구만이천유백칠십유원의 감소를 보여다

노름꾼들에게 방세노아致富

자기집을 투전판으로 벌려주어 자리갑으로 부자가되엿스나 투전에 일본사람의투서로서 신세망친노인이잇다 ―부내종로서에는 이달에들어 세번이나 관내 사직정(社稷町)칠번지의이호 윤기동(尹起東)(五九)이라는 노인이 일년전부터 매일가티 십여명의 투전군을 모여드려 자리갑슬바다 부자가되고잇다는 투서가날러들어 내사를하야 오든중 확증을잡고 십구일오후세시경 그집을 습격한결과 파여좌기네명의 노인도박단이 꿀파에미처잇는것을 일망타진하고 주인도잡어와스며 판돈집이원까지 압수하엿다 동서에서 취조한결과 전기 주인이 방세로 먹은돈만하여도 수만원에달하며 그돈을가지고아들까지 흥가하야 살님을식혀오는 동리가 놀라고잇스며 동서에서는 이노인집을 소굴로 밤낫업시 도박에미친든 연루자들게 조사중이다

◀櫻井町三一의三 牛肉商 金俊明(六二)
◀紅把町六八九 金泳大(五〇)
◀中林町三一五의五〇 金顯濂(六〇)
◀杜櫻町一二五四의一 金孝鎭(六〇)

開城선至急電話 十六臺架設豫定

【開城】금년에 새로나올 개성우편국관내지급전화는 멧대나되며 언제나 추첨될가하고 일반신청자는 궁금히 생각하고잇다 이에대하야 우편국장의 이야기를들으면 금년은 절재동귀로인하야 작년과가티 다수한 대수를 시설할수는업서서 개성에는 겨우십륙대가 세로히 개통키로

今日

今廿一日午後三時半·京城運動場庭球코-트特設링

朝鮮對比島拳鬪對抗戰

◇……會員券 링싸이드 二圓·一般 一圓(讀者三割引)·學生五十錢

仁川客主組合 今日定期總會

【仁川】인천객주조합(仁川物產客主組合)에서는 이십일일오후한시부터 그조합사무실에서 정기총회를 개최하고 소화십이년도의 수지결산승인의건과 십삼년도예산안의 결의와 신년도사업에대한 안(案)을 협의하기로 되엿다한다

安城增設電話六臺

【安城】경기도안성읍에 금년도전화증설수가 여섯대인데 우선권이잇는것이 네대이며 나머지 두대는 수일전에 안성경찰서연무관에서 사법주임 방인혁(方仁赫)씨외 각신문기자입회로 추첨하엿다 추첨당선자는 아직표실치는안흐나 금월중일정이되리라한다

主家養女와戀愛 青年理髮師飮毒 들키여꾸지람듯고서

【纛島】부외 뚝도면 망정리(纛島面望井里) 일백팔십칠번지에서 이발업을 경영하는 류정술(柳鼎述)씨의 수양녀로잇는 장용순(張龍順)(一七)은 지난십구일 아침여덟시에 집을나가서 어데로 종적을 감추어버렷다 사실내용을 드르면 장용순이는 인천(仁川)태생으로 편모지하에잇다가 제작년 음력정월 전차금(前借金) 육십오원을 쓰고 류씨의 수양녀로 드러가서 제반 일을 착실히 보아오던중 류씨가 경영하는 리발소에 직공으로잇는 리창배(李昌培)(二二)와 서로 주인모르게 장래를 밀약하고 육체의관계까지 매저내려왓다 그러하야 지난십칠일밤열시쯤에 두남녀는 그정부 출금속에가서 속삭이고 잇다가 주인에게 발견되어 전후사실이탈로되엿다 그리하야 장용순은 십팔일밤에 류정술의처가 잠든 틈을타서 주머니속에 드러잇는 돈팔원오십전을 끄어내가지고 십구일아침 일찍이 집을나가 버린것이 판명되여 소관파출소에 수색원을 제출하야 동주재소에서는 각방으로수사하는일방으로 본시나 리창배의 유인을 밧든바가 아닌가하고 엄중조사중이엿는데 남자는그뒤『그레졸』이라는 소독약을먹고 고민하다가 집안사람에게 발견이되어 부민병원에 가서 응급치료를 밧고 동대문경찰서로 불려가서 조사를 밧는중이라한다

水原 女子教育界慈母 美羅女史廿一日歸國 올때엔二十歲處女이젠六十老齡

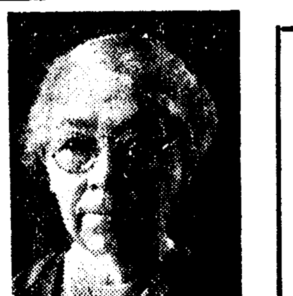

【水原】지금으로부터 삼십삼여년전 이십여세된 처녀의몸으로산수가생소하고 기후풍토가다른조선땅을향하야 태평양의 로도를격파하는 일엽편주에 몸을의탁하고 제물포(현재인천항)에상륙하야 수원에와서 삼십삼여년동안 일심정력을 다하야 수원녀자교육에 종사하던 매향녀자심상소학교(전삼일녀자보통학교) 전교장미라(美羅)씨는 금년에 육십삼세가 되엿슴으로 좀더수원을 위하야활동하고 십흐나 정년기(停年期)가 지난지 이미 이년이나 경과하엿고 선교회에서도 귀국명령이잇슴으로 부득이 이십일일 오후세시삼십삼분 부산행열차로 귀국하게되엿다 이와가티 미라부인을 리별하게된것은 수원사회를위하야 적지안흔손실일뿐아니라 일반 부녀에게는 자모(慈母)를 리별하는것과 다름업시 섭섭하다한다 (사진은 귀국하는 미라여사)

滿洲綜合見本市 道技手三名派遣

총독부와 각도연합주최의 만주종합견본시(滿洲綜合見本市)는 이십일일 봉천(奉天)에서 열리는것을 비롯하야 만주각지에서 열리기로 되엿는데 경기도에서는 회기중도 기수세명을 만주각지에 파견하기로되엿다

營業制限時間外 違反者는嚴罰

【仁川】최근인천부내 각요리점 『카-페』음식점 유곽가튼데서 영업시간이 지난뒤에도 영업을하는곳이만하서 일반 풍기에다대한 영향을미친다하야 인천경찰서(仁川署)보안계에서는 부내각 파출소에 통첩을하고 영업시간규정이외에 영업을 하는곳을 조사중이라는데 제한시간외의영업과 기타위반시에는 용서업시엄벌하리라한다

利通丸賣身

【仁川】지부(芝罘)에잇는 리통공사(利通公司)의 소속선인 리통환(利通丸)(일천팔백칠십오돈)은 인천(仁川) 대련(大連)지부(芝罘)위해위(威海衛)사이에 매월정기로 래왕하는배인데 최근에와서는 리통공사와 대련에잇는송포기선주식회사(松浦汽船株式會社)사이에 배의매매가 교섭중이든바 그계약이성립되어 오는이십오일부터대련(大連)서선체수선

府域擴張問題로 今日仁川府會召集 負擔過重反對論擡頭

【仁川】기보한바 부천(富川)군서곳면(西串面) 계양면(桂陽面) 부내면(富內面) 소사면(素砂面) 문학면(文鶴面)일부를 인천부에 편입하려고하는 부구역의 확장문제는 점차구체화하는모양이여 부서 이십일일 오전열시부터 부회를 소집하고 구역확장에대한 의견서를 제출하고 십분의견을 교환한후 확정적으로 결의할모양인데 제이부특별경제의 부담과중으로 부회의원의 일부반대가 어떠케전개될지 주목을끄는바이라한다

氷菓子行商禁止 仁川署徹底取締方針

【仁川】인천경찰서(仁川署)위생계(衛生係)에서는 어름과자(氷菓)의행상을 검거하는일방 『아이스크림』행상도 규정위반할때는 단호한 처벌을 하리라하며 빙과(氷菓)는 지정한 장소에서그대로 정밀히제조 하는곳외에는 절대로 허가를 하지안흐리라하야 허가잇는곳도 검사에

朝鮮日報 讀者優待券

今廿一日午後三時半 京城運動場에서 比島對朝鮮拳鬪戰

(此券을오려가지고오시는분에게는 一般一圓券을七十錢으로割引함)

仁川松島附近賭博團 徹底取締를要望中

【富川】인천월미도해수욕장(仁川月尾島海水浴場)과 송도(松島)로통기고 그곳에 대인천교외에 제일가는 유원지(遊園地)를 건설한다는것은 벌써 널리세상에 알리여진바어니와 듯건대 요사이 그곳노동장잇 부근 어촌(漁村)촌민들은 매일 일터에서버는돈 하로종일 바다에나가서 버러가지고온 양식거리를 조금도 집에갓다주지않고 사리에는 쓰지안코 부근농민들과 아울러 매일가리도박에 업새버림으로 그들의생활은 극도로 허트러저간다하며 주택근처에서 하는것은 경찰도극력주체하고 동리유지들도 힘을다하야 억제함으로 겨우 조금씩업서지는비치 보엿스나 이사이는 산가파도박판으로 도리다니

松都의撰奇汗蒸막 ②

開城支局 玄東炎記

煉獄가튼坩堝속에 蠢動하는裸體群 『파남』세이기로독아니서合唱 거적자리에羽化登仙의甘夢

한증은 주독(酒毒)색독(色毒)노독(路毒)가라 여러가지 독이엿는병을 다스리는데 효험이잇다고 필자는 어제 말하엿거니와 우리는 이가튼 공리성(功利性)을떠나 오직 그 목욕하는 정취(情趣)로만도 한증을 례찬하고시픈것이다 마치 크기가큰 분묘만한 독아니(坩堝)속에 기여드러가면 괴마자 등잔불이까물거리고잇다 이곳은 지옥속가티 어둔컴컴한데 밝아버슨 몸둥이들이 거적자리에누워 웅얼대는것을보면 그감상이 원시시대의 야만족들이 살든 동굴(洞窟)이 련상된다 그러면 질식할듯 숨이 콱 매킨다 그래도 참고 견듸여보리라 하는비장한 결심으로 누워스면 능히 더움을 견딜수잇는것이며 또한 어더움을 정복하기위한 유일한 방법은『한파남』『두파남』하는 백, 천가남까지 서로『파남』수를주고밧는데 잇는것이다 그러므로 한증속은 개구리가 끌는 여름가티 시끄럽다.

그래도 한증속에홍취는 이『파남』세우는데 잇는것이니 손님중에 목청이나 조흔친구가 잇서서 가남마다 수심가(愁心歌)나 회심곡(悔心曲)가튼것을 간간이 석거가며 일이(일남) 여흥 아홉 열가나마-하면서 소고는밧고 밧고는주고 하는것을 보면 그소리가 구성저서 드를직도하거니와 첫재는 노래소리에 취하야 피차 뜨거운줄을모르게되는것이다.◇

그래서때로는『파남』파 노소리에 도취되여 장내가 쥐죽은듯 고요할때도잇다 어린가운데 약십분가량 지내면 벌써인간칠십고래희(人間七十古來稀)라는 남이차게된다 그러면 숨도맥히고 전신에 땀이 펑하게나서 손만대면 때란는때는 국수발밀리듯 저절로 밀리는판이다.

이때는『문열어라』하는 호령소리나한번치면『여렷소이다』하는 긴대답소리와함께 굴문이열리다 그래서또거운 이 화구(火口)속을 슬(滑)빼저나와 거적자리에 네활개를 펼치며 눕고 보면 참으로 이만큼 안락한 복지(福地)는 업는것가티 생각된다 화구속에 익혀나온몸이라 신신이 녹신하나 녹신한중에도 상쾌한 맛이잇고 평화한중에도 시원한맛이잇는것이 직 한증의 묘미이다 슬며시 눈을 감으면 처가는바람이 비단결가티 부드러운감촉을 주는때도 이때다 이때 피여주는담배를바더 구수한 담배연기를 후-하고 날리면서 슬며시 눈을감고잇노라면 한증 속에서『파남』세어 소리ㅡ 찻바게서 표모들이 빨래하는소리ㅡ 모두가 아마득한 꿈나라에서 들려오는 소리다 그러케 아련의 꿈속가티 몽롱한것이다 이때야말로 단잠이 스르르 날리으고 그대신일만서름이 가노라 하직하는때다.◇

때문에 한증의 진미(眞味)는 어가티 평화한꿈을안은채 쉬고저잔자는데잇다 비록 눕은자리가 거적자리가 거지나 깔고잘 거적자리이다 이렇게 복된잠자리에서 한번 자고나서 다시 한증속에 드러가 한증하고 나와서 냉수에 오신(汚身)을씻고나면 녹초든 진심(塵心)까지 씻겨지는것이며 몸이 금시에 날개가 도친듯 신통하야 그야말로 우화등선(羽化登仙)의 꿈을 꾸게되는것이다 그러나 화구(火口)속에서 미리 어만한 신고가엿섯드라면 어만큼 신통한 경쾌미를 느길수잇스랴 생각하니 고진감래(苦盡甘來)라는 진리는 여기에도 잇는듯하다.

(사진은 한증하고나와서 잠자는광경) (계속)

胃腸病과脚氣는 엇재青壯年에많은가

근육과神經을酷使하실때에는 多量의비타민B複合體가필요합니다

쌀밥의榮養化에 필요한비타민B

우리 東洋人으로써 매일 식사에는 꼭 쌀밥을 먹게 됩니다 쌀밥을 먹을때는 반듯이 필요한 비타민B複合體가 없기 때문에 여러가지의 고장이생기게되는것입니다 그것을 자세히 말슴드리자면 男性은 女性에 비하야 활동적임으로 精力(에네루기-)의 消費量도 퍽 많어지게됩니다 그러므로 역에네루기-源으로써 米飯이 제일인것은 다아 아시는바이옵니다 이米飯을 燃燒同化식혀서 完全히 에네루기-化식히려면 밥한공기 즉 約二〇〇가로리-(밥十五瓦)마다 約十單位의 비타민B₁와B複合體가 必要한것을 아십니가 만일 이B複合體의 補給이 없을때에는 잡수신 米飯의 榮養化가 충분히 되지못하고 드듸여 여러가지의 고장=즉 胃腸病과脚氣症등이 생기게되는것입니다

筋肉을酷使할때는 大量을必要함

胃腸病 이나 脚氣증은 筋肉을 酷使하는 青壯年에 많읍니다 그것은 보통사람보다 많은分量의米飯을자시고계시나 이것을 完全히 燃燒식히는데 必要한 비타민B複合體가 충분치못한때 생기게되는 병입니다 그러므로 榮養上의原則인 約二百가로리-마다 一〇單位식 必要한榮養素가 밥을 많이 먹게될수록 더욱 補給식혀야되기때문입니다 그런거때문에 이比率이 맞지않게될때에는 胃腸의組織에 弛緩이 생겨서 消化가 잘안되고 변비증이 생기며 피곤함도 오래 끌게되야 속히 회복이되지못하고 다리가 저리며 붓고 숨이갑부며 느른해지면서 드듸여 心臟에까지 고장을 일으키게되고맘으니 특히 조심이 必要합니다 衝心脚氣와같은 極度의비타민B缺乏症도 그原因때문에 생기게되며 그렇게 重하게되지안트래도 피로가 몸에 거듭되야 일에 능률도 나지않고 점점 몸에 고장이 많이 생기게되야 筋肉痛 神經痛까지 알케되오나 이렇한때에「에비오스錠」을 연복식히시면 단시일에 낫게되는것입니다

白米에는 이榮養素가 조곰도 없다

비타민B複合體는 米麥의胚芽나 혹은 겨(糠)에 많이 含有되어잇으나 우리들은 이것을 씨서내버리기때문에 日常의 食物에는 이成分이 不足케되야 그것의 缺乏症을일으키게되며 胃腸의 活動力이약해지고 또한 여러가지의고장이 생기며 脚氣症까지도 알케만들어주오니 늘 이成分을 보급식혀주십시요

天然的으로 많이含有되어잇으나 우리들은 여저여맛이없고 消化가잘안되기때문에

에비오스錠은 自然物中 비타민B複合體가 가장많이含有되어잇는 麥酒酵母의製劑로써 麥酒의醸造工程을利用하야 그原料=大麥에天物的으로豊富한비타민B複合體를 酵母自體에集積식혀서 이것을藥用에쓰도록 低温으로乾燥處理한것임으로 本劑를복용하시면 胃腸이根本的으로 튼튼하게되고 먹은것이 모도 살과피로가게되는약입니다

日常筋肉과 神經을酷使하시는분은勿論이요 病弱者 胃腸病을알는분 허약하신분 반찬투정만하는 어린애들 해산전후의산모의몸보양 설사증 변비증 酒滯 기부족 呼吸器病 滯하신데등에는 꼭本劑를복용하여주십시요

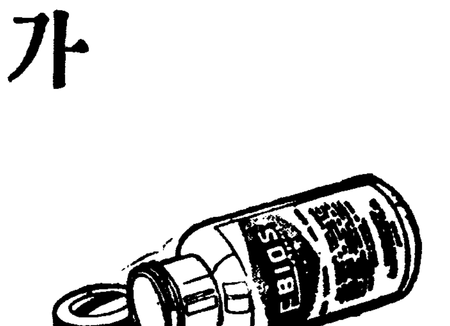

純國產 酵母劑 エビオス錠 (에비오스정)

馬越藥學博士創製 橋谷農學博士監製

紙齡六千號 祝 新築五週年

三〇〇錠…一圓六十錢 一〇〇〇錠…四圓八十錢 全道藥房에잇읍니다

삿뽀로·아사히 유니온·에비스 麥酒釀造元 大日本麥酒株式會社

東京市日本橋區本町二丁目 株式會社 田邊元三郎商店

大阪市東區道修町三丁目 株式會社 田邊五兵衛商店

EB-K-74

東洋劇場

朝鮮聲樂研究會凱旋公演第一週 ◇五月二十日밤부터 ▲夜間上演……李(?)作 『집업는아해』二幕四場 ……名唱 嚴美花(?) 主演……
『어머니의한』…… 天才…… 一大인세계…… 그어엽븐『집업는아해』…… 서花이하
洛山人作『貧富의境遇』二幕 ▲보시라! 萬攻不者의革新된豪華船의陣容을!
金一斗、金鳳、徐溟、李一景、張殷、朴(?)、全(?)、(以上가나다順)
▲特告二週…六日一日부터五日間 府民館에서 青春座、豪華船 兩團 大劇團公演大會 ◇六月一、二、三日(三日間)
青春座上演! 名悲劇『사랑에속고돈에울고』 前後篇 ◇六月四、五日(二日間) 豪華船上演! 母性悲劇『어머니의한』二幕四場 ―晝間映畫―夜間演劇―

江戶川亂山

『五月二十日부터向三日間』 十一日、祭祀日晝夜三回正午부터 大時까지開映 大衆料金階上二十錢階下十錢均一 ◇大街(?)…… ◇東寶映畫社特作品 時代活劇 江戶川亂山 監督 下村健二 氏 主演 羅門光三郞 泉清子 ◇P.C.L社超特作全發聲日本版

코로·나-트 監督 노만마크리오드 氏 主演 조니와이스뮬러 베티아·바게쓰

女傑라-산 監督 하리푸레이사 氏 主演 妖女로지일하드손 ◇英G·B社本年度超特作全發聲日本版

新富座 京城新富町 電(本)五六七番

黃金座 日活 (午前中入場者 割引致シマス)

京日ニュース 2·40 6·50
一心多助 11·00 2·50 7·00
朝日ニュース 12·00 3·50 8·00
少年突擊兵 12·10 4·00 8·10
パ社ニュース 1·00 4·50 9·00
ロイドの活動狂 1·10 5·00 9·10

五月十八日ヨリ五月廿二日マデ

第一劇場

五月十九日낮부터四日間 最大巨彈豪華週間 每日晝夜二回公開 一回正午時·二回午後七時半開 大衆料金 階上二十錢 階下十錢 廿世紀폭스社超特作全發聲日本版 監督 존·포-드 氏

名畫 軍使 主演 샤리·템플 빅타·마크라그렌 氏

名畫 클럽비아社特作全發聲版 監督 루이스킹 氏

西部活劇 Gメン逆襲 松竹大船超特作全發聲 監督 宗本英男 氏 主演 박그존二 氏

現代名畫 沈默愛情 共演 佐野周二 上原謙(?) 日守新一 大山健二 桑野通子(?)

若草劇場

五月十七日より 七日間

幸福は空から 6·35 2·45 11·00
淡谷のり子 8·00 4·10 12·25
大每ニュース 8·45 4·55 1·10
青春角力日記 8·55 5·05 1·20

(1) ヴァニュ・アーザルド特作ジョエル・マックリー
(2) 淡谷のり子主演トッネペン・フタクジラ
(3) 東寶作品原作足岸井明主演色喜劇出演通拓…

長篇小說

薄命 (4)

韓龍雲 作
鄭玄雄 畵

誘惑【四】

「게모여! 그러니까 네가 배롱매게 되앗구나 게모 게모니까 그러치 자고로 수설적을 보아도 게모술하에서 화대를 바든일이 좀 만흔가 별별 기괴한 일이 다 만치지 여북해야 어린애가 이 또와 벼테 바를 매것니 그러테 오빠구 언니구 누가 또 잇니 네 친동기간 말이야」

송씨는 여간 걱정스런 비즈로 말하는것이 아니엇다

「오빠두 언니두 아무도 업서요 저 하나뿐이야요」

하는 순영이는 갈쑤록 마음이 괴로워젓다

「아무도업고 너혼저뿐이야 그러면 무남독녀 외딸이로구나 너 친부모가 게시면 옥이야 금이야하고 얼마나 귀여워하시것니 너 어머니 아버지가 도라가섯는데 너를두구서 어떠케 눈을 감으섯것니 에그 가엽기도하지」

하는 송씨의 말과 표정은 마치 자기의 친척이나 가까운친구의 딸에게 대하야 걱정하는것과 다름이 업는것 가탓다。

순영이는 부모를 여윈뒤로 누구에게든지 그만치 따뜻한 말을 드러본적이 업섯다。자기의 주위에 다닥치는것은 모두가 어름처럼 차고 종이처럼 엷엇다 그리하야 세상이라는것은 도무지가 그리한것인가하는 생각도 잇섯스나 그러나 다른집 아이들이 그의 부모에게 사랑밧는 것을 볼때에는 이세상에 자기혼저만이 불상한듯 하야서 남모르게 운 때도 한두번이 아니엇스나 누구 하나 그사정을 알아서 자기를 위로해주는 사람은 업섯다 그리하다가 송씨는 처음보는 사람으로 빈 말이나마 그만치 자기를 불상히 여겨 주는것이 견딜수업시 감격하엿다 게다가 자기의 부모가 도라가섯서도 자기때문에눈을 감지 못하엿스리라는 말을들을때에는 어린 가슴이라도 미어질듯 하엿다 그리하야 고개를 돌리고 수건으로 눈을 가리고 잣잣히 잇던순영에게서는 느끼는소리가 낫다

「애야 너 우니 울지마라 어린것이라도 소견이 잇스니깐 네말을듯고 우는구나 소견이 기특하다 울지마라 사람이 액운이 닷는때는 그런수가 잇느니라 너도 항상 그러커니 액운이 다하고 잘될날이 머지 아니할것이다 엣말에 흥진비래요 고진감래라구 부귀번천은 불밧바귀 돌아가듯하는것이다 조금도 슯허하지마라 네 얼골이 어엽브고도잘생겻다 멀지 아니하야 액운이 다하고잘 될터이니 에여 울지마라」

하는 송씨는 순영이가 아라듯지도록 몬저를써서 말하고 순영의팔을 잡아서 가벼웁게흔들면서 울지말라고 말린다

순영이는 송씨가 울지말라고 말류하는것을 보고서 처음에는 더욱 울다가 차차 진정하고 또는 송씨의말을 다는 알아드를 수가 업섯스나 대개가 자기가 장차 잘되겟다고 얼루하는 말이 무론 적은새의 그것과가튼 어린 순영의 마음은 거기에솔깃하야서 다시 위안을 엇는듯하얏다

순영이는 별안간에 깜짝 놀라면서 나무 그늘을 보앗다 그것은 정신모르고 엇든 자기의 발에 햇볏이 비치서 뜨거운것을 깨다른 까닭이엇다 순영이가 날마다 그자리에 안저서 점심을 먹으려면 다먹고나서 한참잇서야 햇볏이 발에 비치게 되는것이엇다 그리하면 곳 어러나서 다시 바를매러 들어갓는데 그날은 아직 점심도먹지 아니하엿는데 벌써 나무그늘이 옴겻스니 느저다고 장차 흉측한 꾸지람을 드를 두려움이엇는순영이로써 놀라지 아니할수가 업는것이엇다 그리하야 순영이는 자기집에서 넘어오든 고개를 처다보앗다 그것은 자기집에서누가 오다가 그광경을 보지나아니하엿나 하는 염려로 보는것이엇다 그러나 그고개에는 아니라 어데던지 거기서 보이는곳에는 한사람도 업섯다 순영이는 여욱히 다행하엿다 순영이는 저페잇는 점심상 보채기를 만지적거렷스나 참아 내노코 먹지를 못하엿다 그눈치를 본 송씨는

「애참 너 밥먹어야지 아까 오다가 보니까 너 밥먹으려고 하다가 내가오니까 말엇지 점심때가 느저간다 어때까지 빗매고 여북이나 시장하것니 어서 내노코 먹어라」

하고 안진자리에서 몸을 굽피고 팔을 느려서 점심 랩끄이를 자바당겨서 순영의아페놋는다

오디라 JODK

家庭時間 (二十一日午後一時十五分)

色盲과伴性遺傳 養正中學 崔在鴻

우리를 둘러싸고잇는 자연(自然)에는 물론 그외의 모-든물건에도 가지각색의빛(色彩)이잇서서 우리의눈을 즐겁게 해줍니다 알기쉽게 봄의 오색이영롱한꼿과 여름의 푸른풀닙과가을의 붉고누른 단풍과 겨울의하얀 설경(雪景)들이 다각각그 시절시절을 따라서 얼마나 우리들을 깁뻐게해줍니까 그런데 세상에는 불행하게도 어가티고흔 여러가지빛을 보지못하는이들이 잇습니다 그들을 색맹(色盲)이라고합니다 그것에도 여러가지 종류(種類)가잇고 또 자손에게까지 유전(遺傳)도하며또 그것이 잇는이는 직업에도 여러가지 주의를해야 되는것입니다 그러한 이야기를 해보고자합니다

어린이時間 (二十一日午後六時)

"포스터"의노래 解說 朴慶浩

오늘은 조흔 『레코-드』를 들여드리겟습니다 다모두미국(米國)서 나신 『포스터-』라고하시는 어른이 지으신 노래입니다 대단히 고흡고 노래부르기도쉬운것인데 그 『레코-드』를 틀어주시면서 박경호(朴慶浩)선생님께서 그노래의뜻이 무엇이가 또그노래는 무엇을 불는것인가를 자미잇게 이야기해 주실터입니다 들려드릴노래는 『그리운 켄터-키 고향사람들』 『그리운 켄터-키 옛집』 등의 대단히 널리 알려진 노래를 비롯해서 『올드·뿌랙크·죠-』 『뷰-티풀·드리-마-』 (아롬다운꿈상가)의네가지입니다

趣味講演 (二十一日午後六時半)

世界地名로만스 普成中學 姜在鎬

넓은지구상 어느지점을막론하고 드라도 거게에는 반드시 그곳에맞당한명칭이잇습니다 누가어느때 그가튼지명을 지엇는가 리가여사나지리등서적을 대할때나 흥은여행을할때에 새로맛나게되는 곳곳의지명을살펴보면 기에무한한흥미를 느끼게됩니다 그지명을보아서 그곳에사는 족속을 그위치를그곳의산물을 그곳의풍토를짐작하게되는것입니다 어러한취미를 본위로하야 여러가지지명을들어서 그곳의 『로맨스』를말해보고자합니다

講演 油脂이야기 (二十一日午後七時半)

高工敎授 安東赫

유지란 무엇인가그화학적저의를 알기쉽게말슴하고 세계유지생산의 현상을말한후에도려커본방에 잇서서의유지생산과소비상황을 원료의수급 용도등각방면으로 고찰하야보겟습니다그래서 결국본방에서는 유지원료의대부분을 연구천만원을 외국에서 수입하는관계를말슴하야 조선의 유지공업에지고잇는바 중대사명이더욱 더큼을말슴하야서 어려한기회에잇서서 조선농산 어촌에서 풍부히 생산되는 유지공업원료를 더풍부히하야 유지공업원료의 길로 매진할것을 말슴하겟습니다

二十一日 (土曜)

◇正午 (東)時報 (東)土曜講座(第二十一回)
◇同一時一五分 家庭時間 『趣味잇는科學이야기』 養正中學 崔在鴻
◇同六時 조흔音樂 포스터의노래 解說 朴慶浩
◇同六時二五分 어린이新聞
◇同六時三〇分 趣味講演(京城) 『世界地名로만스』 普成中學 姜在鎬
◇同七時三〇分 趣味講演(平壤) 『女流詩人美容의逸話와그作品』 朴俞僖
◇同七時三〇分 講演 『油脂이야기』 高工敎授 安東赫
◇同八時 新民謠 一、平壤念佛 二、오봉山 三、興打鈴 四、사발가 五、密陽아리랑 高一心 伴奏 姜龍洙
◇同八時三〇分 音律 靈山會相 中 一、上靈山 二、中靈山 三、細靈山 四、가락도도리 五、上絃 朝鮮正樂傳習所員
◇同九時 野談 『男女[illegible]』 崔汝誠

第一放送

◇午前六時四五分 小島啼聲
◇午後〇時二〇分 (東)野球
◇同四時三〇分 (東)相撲
◇同六時 (東)物語
◇同六時二五分 (城)講演
◇同七時三〇分 (東)日曜演藝
◇同八時 (大)漫才
◇同八時二〇分 (東)物語
◇同八時五〇分 (大)드라마
◇同九時 管絃樂 (레코-드)
◇同一〇時一〇分 風習講座 田中德太郎

二十二日 (日曜)

◇正午 (東)時報 伽倻琴倂唱 一、短歌 二、大丈夫 三、唱劇調 沈淸歌 朴秋月 杖鼓 韓成俊
◇同一時 短簫獨奏 一、淸聲자진한닙 二、念佛 李炳祐
◇同一時一五分 라디오小說 『어머니의所願』—李瑞作 李仙
◇同六時 귀로듯는하이킹—觀音公園— JODK어린이係
◇同六時二五分 修養의眞髓 佛專 權相老
◇同七時三〇分 歌曲 一、界面 二、弄 三、羽樂 四、頭擧 五、編 選界樂
◇同八時 一、報念 二、六字박이 三、興打鈴 四、개고리打鈴
洋琴 金美花 文明花 金相淳 大笒 金永根 杖鼓 金一宇 繪素玉 金素姫
◇同八時三〇分 라디오드라마 『소낙비오던날』 二景—金永壽 作
人物 朴君 尹芳一 其妻 金福鎭 庚順 金映玉 母 姜貞愛 간난이 吳福童
指揮 劇研座 效果 金永壽 吳貞三

第一放送

◇正午 (東)[illegible]
◇午後六時 (大)物語
◇同六時二五分 (東)講演
◇同七時三〇分 (東)歌曲
◇同七時四〇分 (京)講演
◇同八時 (東)管絃樂
◇同八時四〇分 (東)家庭劇
◇同九時五分 (大)浪曲

運動競技

佛專主催中等庭球 來六月十一、二兩日擧行

中央佛敎專門學校主催 本社後援의 第四回全朝鮮中等學校庭球大會는 來六月十一日과 十二日의兩日間 明倫町同校코-트에서 擧行하기로 되엿는데 詳細한것은 追後發表할터이며 昨年에는 徽文中學軍이 優勝하엿다한다

實業團對學生卓球 兩軍陣容決定

京城卓球協會主催의 第十三回學生聯盟對京城實業聯盟對抗卓球大會는 來二十二日午前十時부터京城帝大醫學部講堂에서 擧行하기로 되엿는데 兩軍의 陣容은 다음과갓다

【學生聯盟】 ▲監督=瑪武(醫專) ▲마네저=渡邊直夫(城大) ▲主將=周鎭洪(普專) ▲選手=朴鍾植(大醫)高岸鎭(普專)李晟煥(〃)朴春碩(法專)金彩八(醫專)張德俊(〃)大野高(城大)太田敏雄(〃)近藤勇(高商)閔寬植(高商)送行樹(醫專)金準(大醫)趙龍煥(法專)李慶浩(普專)草田(醫專)

【實業聯盟】 ▲監督=庄司秀一(城東中) ▲마네저=金鉉玉(遞信) ▲主將=朴在敏(總督府) ▲選手=全成鎭(〃)李在雨(〃)金相鎬(專賣)李順哀(〃)難波能男(鐘紡)國廣末男(〃)津村初男(城大)梅島博(〃)赤尾伊三郎(〃)李東俊(總督府)朴錫德(世學)趙潤九(京電)石完鐘(遞信)金容恩(總督府)水島永雄(〃)

西朝鮮中等野球

【平南支社發】 同業大阪朝日新聞平壤通信局主催 西朝鮮中等學校野球리-그戰은 六月十二日부터 開催될터인데 參加校는 平壤府內의 一中二中을 爲始하야 光成中學、鎭南浦商工、平壤商業等이 參加햇고 今年부터새로히 三中學과 崇仁商業이參加된것은 新記錄이다

이제 對抗日程을 紹介하면다음과갓다

◇日程
▲六月十二日(日曜)午後零時三十分入場式 ▲午後一時 一中對二中 ▲午後三時三十分 崇仁商業對光成中學
▲同十六日(木曜)午後四時三十分 光成中學對一中
▲同十七日(金曜)午後四時三十分 平商對崇仁商業
▲同十九日(日曜)午後一時 平商對一中 ▲午後三時三十分 二中對光成中學
▲同二十一日(火曜)午後四時 一中對崇仁商業
▲同二十二日(水曜)午後四時 平商對二中
▲同二十六日(日曜)午後一時 光成中學對平商 ▲午後三時三十分 二中對崇仁商業
◇優勝旗授與

札幌大會에米國參加

【市俄古十六日發同盟】 米國올림픽委員會에서는 十六日第五回올림픽冬季札幌大會選手派遣豫算이 許하는대로 스키-드、하키、피겨어、웰프스케이팅의 全四種目에 參加할旨를 聲明하엿다

今日의運動

▲拳鬪=全朝鮮아마튜어拳鬪聯盟主催 本社後援 比律賓選拔軍對全朝鮮代表拳鬪對抗戰 午後三時半 京城運動場特設링 (觀覽料=指定席二圓、一般一圓、學生五十錢)
▲陸上=第二回遞信對鐵道對抗陸上競技大會 午後一時半 京城運動場(觀覽無料)
▲蹴球=學生蹴球聯盟主催 春期蹴球리-그第六日 大豫對法專 午後三時 大豫球場(觀覽無料)
▲野球=京城實業野球聯盟主催春期리-그戰第七日…殖銀對鐵道(午後一時) 府廳對京電(午後四時)以上 全部龍山球場(觀覽料=네트後面四十錢、一般廿五錢、學生十錢、軍人無料) ◇朝鮮學生野球聯盟主催 大學高專野球大會第一日…大豫對醫專(午前十時) 普專對高商(午後一時) 延專對高工(午後四時) 京城運動場(觀覽無料)

主婦之友附録はミシンがなくても手縫で二三時間で出来るので大評判!!種類の多いことも日本一

大附録 夏の流行婦人子供服 八十種の作方
主婦之友 六月特大號
新型六十種 型紙卅四種
巻尺贈呈
體に合せて自由に作れる割出し法が大評判

二三時間で手縫で出来る新型全集
가지런이자라는兄弟服과姉妹服은 감이經濟的이요 製法이簡單해서大流行입니다 型紙로만들면곳됩니다
▲赤ちやんの新型十種 ▲四五歳までの新型五種 ▲男女兒用の遊び着十五種 ▲男女兒お揃ひ服二十種 ▲小學生用通學服十一種 ▲婦人女學生用二十五種 ▲婦人子供非常時服三種 ▲姙娠中の婦人用新型 ▲授乳に便利な最新型 ▲肥つた婦人向の新型

第二附錄 實物大型紙三十四種
『主婦之友』의附錄은實物大의型紙가 斷然만흔것으로大評判

第三附錄 洋裁用の便利な巻尺
普通巻尺도 六、錢은합니다 네가지로利用되는 新案巻尺贈呈

特別附錄 體に合せて自由に作れる割出し法の秘訣
『主婦之友』의附錄은浴衣를꾸매는것보다손쉽게되는것이大特色입니다 應用自在한裁縫法인故로서 투른분도몸에곡마진洋服을입을수잇습니다 說明과圖解가親切本位
學校에서二個年期동안배울洋服과內衣 一切의裁斷法이 二時間이면된다

近衛首相夫人の內助苦心秘話 首相令嬢 細川温子
細川護貞夫人이어머니의苦心을 처음으로말한눈물겨운感激記事 어머니로서의 苦心가지가지

▲賀屋藏相と山田わか女史の家庭經濟問答 非常時藏相과物價委員의一問一答
▲酒好き煙草好きを止めさせた妻の苦心 이方法이면 禁酒禁煙마음대로
▲古い夏の男子服で新型子供服八種の作方 型紙를利用하면아주經濟的
戰死者の靈が妻や母の夢枕に立つた哀話 戰死한男便의靈이妻子를救한心靈實話
凱旋した白衣の天使の熱涙座談會 從軍看護婦十名이말하는눈물의戰線秘話

エンタツ 金語樓 笑爆合戰 東西人氣男の顔合せ。寫眞を見ただけで大爆笑!!
▲物價騰貴を切抜けた奥様の名案集 ▲難病を胚芽米や玄米で治した實驗 ▲新宿中村屋夫婦の商賣繁昌の秘訣 ▲三十代四十代の婦人の美容法秘訣 ▲胃腸病患者の榮養料理の作方 (川島博士)

映画物語 オーケストラの少女

感激小說 二宮尊德の愚妻賢妻 武者小路實篤
二宮尊德先生의離婚과再婚의眞相을처음으로發表한大感激小說

悲劇小說 結婚天氣圖 菊池寛
熱狂小說 妻の場合 吉屋信子
悲劇小說 吾亦紅 久米正雄
評判小說 人肌觀音 小島政二郎
人氣小說 胡椒息子 獅子文六
悲劇小說 緋の蜘蛛 片岡鐵兵
評判小說 炎の薔薇 石川達三
諧謔小說 家庭行進曲 中野實

靖國神社宮司 鈴木大將夫人司會 戰死部隊長夫人の感激座談會
倉永少將未亡人 大生少將未亡人 堀田大佐未亡人 秀島大佐未亡人 原田中佐未亡人 三輪中佐未亡人 がお子様づれで大感激御出席。

モルガンお雪と吉屋信子先生の友情問答
話題의名花모르간오유키와吉屋信子先生의友情問答

双葉山と立浪親方の家庭座談會
天下無敵의美男橫綱과立浪氏의 이야기 大評判記!!

愛國行進曲以上の名曲!!懸賞當選歌發表
婦人愛國の歌 樂譜贈呈
千四百圓의懸賞으로 陸海軍省內務省文部各省後援의 婦人愛國의歌 一等當選歌 레코-드吹込中

婦人時評 菊池寛

大特價 七十錢・送料二十錢 (半年四圓十錢・一年八圓)
東京神田 (振替一八〇) 主婦之友社